



**WOJEWÓDZKI URZĄD PRACY
W BIAŁYMSTOKU
WYDZIAŁ BADAŃ I ANALIZ**

**SYTUACJA NA RYNKU PRACY
W WOJEWÓDZTWIE PODLASKIM
W 2009 ROKU**

Opracowanie:

Marzanna Wasilewska
Joanna Falkowska
Dominika Karpowicz

BIAŁYSTOK – 2010

ISBN 978-83-62258-22-2

Copyright © Wojewódzki Urząd Pracy w Białymstoku, Białystok 2010
Wszelkie prawa zastrzeżone
Nakład 80 egzemplarzy
Printed in Poland

Publikacja bezpłatna

Wydawca:

Wojewódzki Urząd Pracy
ul. Pogodna 22
15-354 Białystok
tel: 085 74 97 200, fax: 085 74 97 209
www.up.podlasie.pl, sekretariat@wup.wrotapodlasia.pl

Druk:

SPIS TREŚCI

WSTĘP	6
1. CHARAKTERYSTYKA RYNKU PRACY WOJEWÓDZTWA PODLASKIEGO	8
1.1. Ogólne uwarunkowania demograficzne i społeczno-ekonomiczne. ..8	
1.1.1. Ludność.	8
1.1.2. Edukacja.	13
1.1.3. Gospodarka województwa. Podmioty gospodarcze.....	16
1.1.4. Pracujący.	21
1.1.5. Wynagrodzenia.....	26
1.2. Charakterystyka bezrobocia.	27
2. INFORMACJA O STANIE I STRUKTURZE BEZROBOCIA	34
2.1. Zróżnicowanie terytorialne liczby bezrobotnych i stopy bezrobocia w woj. podlaskim.	34
2.2. Zmiany w poziomie bezrobocia (nowo zarejestrowani i wyrejestrowani).....	37
3. ZMIANY W STRUKTURZE BEZROBOCIA.....	45
3.1. Bezrobocie mieszkańców wsi.....	45
3.2. Bezrobocie kobiet.	52
3.3. Bezrobotni z prawem do zasiłku.....	58
3.3. Bezrobocie młodzieży.....	59
3.3.1 Bezrobotni do 25 roku życia	60
3.3.2 Bezrobotni, którzy ukończyli szkołę wyższą, do 27 roku życia	64
3.3.3 Bezrobotni w okresie 12 miesięcy od dnia ukończenia nauki	67
3.4. Bezrobocie osób powyżej 50 roku życia.	70
3.5. Bezrobocie osób bez kwalifikacji zawodowych.	74
3.6. Bezrobocie osób bez doświadczenia zawodowego.	76
3.7. Bezrobocie osób bez wykształcenia średniego.....	78
3.8. Bezrobocie osób wychowujących co najmniej jedno dziecko do 18 roku życia.	79
3.9. Długotrwałe bezrobocie w woj. podlaskim.	81

3.10. Bezrobocie osób niepełnosprawnych.....	85
3.11. Bezrobotni zwolnieni z przyczyn dotyczących zakładu pracy	91
3.11.1. Zgłoszenia zwolnień z przyczyn dotyczących zakładu pracy.....	93
3.12. Bezrobotni według wieku i poziomu wykształcenia.....	94
3.13. Bezrobotni według stażu pracy i czasu pozostawania bez pracy. .	96
3.14. Bezrobotni według rodzaju działalności ostatniego miejsca pracy.....	99
3.15. Bezrobotni według zawodów i specjalności.	103
4. AKTYWNE DZIAŁANIA URZĘDÓW PRACY PRZECIWDZIAŁAJĄCE BEZROBOCIU I ŁAGODZĄCE JEHO SKUTKI.	131
4.1. Pośrednictwo pracy.	131
4.1.1. Oferty pracy zgłoszone do urzędów pracy.	131
4.1.2. Podjęcia pracy.	134
4.2. Szkolenie, staż u pracodawcy oraz przygotowanie zawodowe w miejscu pracy.....	144
4.2.1. Szkolenie bezrobotnych.	144
4.2.2. Staż u pracodawcy, przygotowanie zawodowe w miejscu pracy oraz prace społecznie użyteczne	149
4.3. Efektywność podstawowych form aktywizacji zawodowej bezrobotnych finansowanych z Funduszu Pracy w woj. podlaskim.	154
4.4. Poradnictwo zawodowe i informacja zawodowa	156
4.4.1. Poradnictwo i informacja zawodowa realizowane w Centrach Informacji i Planowania Kariery Zawodowej.....	157
5. INNE DZIAŁANIA MAJĄCE WPŁYW NA SYTUACJĘ NA WOJEWÓDZKIM RYNKU PRACY	162
5.1. Realizacja programów o zasięgu regionalnym inicjowanych przez WUP w Białymstoku w porozumieniu z partnerami rynku pracy	162
5.2. Podlaski Regionalny Plan Działań na rzecz Zatrudnienia na 2009 rok .	162
5.3. Projekty własne Wojewódzkiego Urzędu Pracy w Białymstoku	166
5.3.1. Projekty własne WUP w Białymstoku realizowane w zakresie rynku pracy	166
5.3.2. Realizacja projektów własnych WUP w Białymstoku w zakresie pomocy technicznej	176

5.4. Realizacja zadań związanych z pełnieniem przez Wojewódzki Urząd Pracy w Białymstoku funkcji Instytucji Pośredniczącej II Stopnia (Instytucji Wdrażającej) w kompetencje regionalnym Programu Operacyjnego Kapitał Ludzki 2007-2013	177
5.5. Działania informacyjno-promocyjne w ramach PO KL	186
5.6. Kontrola i monitoring projektów przyjętych do realizacji w ramach SPO RZL i ZPORR	188
5.7. Obsługa finansowa działań/projektów EFS	190
5.8. Działalność EURES – Europejskich Służb Zatrudnienia	193
5.9. Koordynacja systemów zabezpieczenia społecznego	194
5.10. Zastępcza służba poborowych.	194
5.11. Dialog społeczny i partnerstwo na rynku pracy	195
5.11.1 Działalność Wojewódzkiej Rady Zatrudnienia	195
5.11.2. Inicjowanie i realizacja przedsięwzięć mających na celu rozwój współpracy na rzecz rynku pracy z partnerami zagranicznymi	196
5.12. Kształcenie ustawiczne	198
5.13. Realizacja zadań przejętych od PFRON - udzielanie pomocy finansowej zakładom pracy chronionej ze środków PFRON	199
5.14. Badanie popytu na pracę w województwie podlaskim. Działalność informacyjna i wydawnicza	200
6. WYDATKI Z FUNDUSZU PRACY	203
7. INSTYTUCJONALNA OBSŁUGA RYNKU PRACY	205
7.1. Zatrudnienie w wojewódzkim i powiatowych urzędach pracy	205
7.2. Działalność agencji zatrudnienia w woj. podlaskim	208
7.3. Wydawanie zaświadczeń stwierdzających charakter, okres i rodzaj działalności wykonywanej na terenie Rzeczypospolitej Polskiej	209
7.4. Rejestr instytucji szkoleniowych	209
8. PODSUMOWANIE	211
9. ANEKS STATYSTYCZNY - TABLICE I WYKRESY	216

WSTĘP

Celem niniejszego opracowania jest analiza i ocena sytuacji na regionalnym rynku pracy w 2009r. na tle ogólnej sytuacji społeczno-demograficznej i gospodarczej województwa podlaskiego, jak również czynników wpływających na zmiany i strukturę podaży pracy oraz popytu na pracę. W części dotyczącej bezrobocia omówiono jego rozmiary, strukturę i zmiany poziomu oraz przedstawiono działania podejmowane przez urzędy pracy w zakresie promocji zatrudnienia, łagodzenia skutków bezrobocia oraz aktywizacji zawodowej bezrobotnych.

Sprawozdawczość rynku pracy jest opracowywana w ramach statystyki publicznej, w związku z tym głównym aktem prawnym jest ustawa o statystyce publicznej z dnia 29 czerwca 1995 r. (Dz. U. z 1995r. Nr 88, poz. 439, z późn. zm.) oraz następujące rozporządzenia:

- Rozporządzenie Rady Ministrów z dnia 27 listopada 2008r. w sprawie programu badań statystycznych statystyki publicznej na rok 2009 (Dz.U. z 2008r. Nr 221, poz. 1436, z późn. zm.),
- Rozporządzenie Prezesa Rady Ministrów z dnia 5 maja 2009r. w sprawie określenia wzorów formularzy sprawozdawczych, objaśnień co do sposobu ich wypełniania oraz wzorów kwestionariuszy i ankiet statystycznych stosowanych w badaniach statystycznych ustalonych w programie badań statystycznych statystyki publicznej na rok 2009 (Dz.U. z 2009r. Nr 85, poz. 717, z późn. zm.).

Dane o liczbie bezrobotnych obejmują osoby, które są zarejestrowane w urzędach pracy jako bezrobotne, zgodnie z ustawą z dnia 20 kwietnia 2004r. o promocji zatrudnienia i instytucjach rynku pracy (tekst jednolity Dz.U. z 2008r. Nr 69, poz. 415 z późn. zm.).

Sprawozdawczość rynku pracy prowadzona jest na podstawie jednolitego systemu informatycznego PULS/SYRIUSZ.

Wojewódzki Urząd Pracy w Białymstoku jest wojewódzką samorządową jednostką organizacyjną prowadzoną w formie jednostki budżetowej przez województwo podlaskie, realizującą zadania własne samorządu województwa wynikające z ustawy z dnia 5 czerwca 1998r. o samorządzie województwa (tekst jednolity: Dz.U. z 2001r. Nr 142 poz. 1590, z późn. zm.), ustawy z dnia 30 czerwca 2005r. o finansach publicznych (tekst jednolity: Dz.U. z 2005r. Nr 249 poz. 2104, z późn. zm.), ustawy z dnia 20 kwietnia 2004r. o promocji zatrudnienia i instytucjach rynku pracy (tekst jednolity Dz. U. z 2008r. Nr 69, poz. 415 z późn. zm.), ustawy z dnia 27 sierpnia 1997r. o rehabilitacji zawodowej i społecznej oraz zatrudnianiu osób niepełnosprawnych (tekst jednolity Dz.U. z 2008r. Nr 14, poz. 92) oraz ustawy z dnia 28 listopada 2003r. o służbie zastępczej (Dz.U. z 2003r. Nr 223, poz. 2217 z późn. zm.).

Wojewódzki Urząd Pracy w Białymstoku funkcjonuje i realizuje zadania na obszarze województwa podlaskiego. Zadania Urzędu są wykonywane w podstawowych komórkach organizacyjnych oraz w wydziałach zamiejscowych - Oddziale Terenowym w Suwałkach i Oddziale Terenowym w Łomży.

1. CHARAKTERYSTYKA RYNKU PRACY WOJEWÓDZTWA PODLASKIEGO

1.1. Ogólne uwarunkowania demograficzne i społeczno-ekonomiczne.

1.1.1. Ludność¹.

W województwie podlaskim według stanu na 31.12.2009r. zamieszkiwało ogółem 1189731 osób (tj. 3,1% ogółu ludności Polski). Pod względem liczby mieszkańców województwo zajmowało 14 miejsce w kraju. Średnia gęstość zaludnienia wynosiła w Podlaskiem 59 osób na 1 km² (w Polsce – 122 osoby). Pod względem gęstości zaludnienia występuje znaczne zróżnicowanie przestrzenne – najwyższy wskaźnik odnotowano w miastach Białymstoku (2886 osób na 1 km²) oraz Łomży (1939 osób na 1 km²), zaś najniższy w powiatach sejneńskim i suwalskim (odpowiednio: 25 i 27 osób na 1 km²).

W ogólnej liczbie ludności było 579247 mężczyzn i 610484 kobiety. Struktura ludności w województwie w podziale na płeć kształtowała się podobnie, jak w skali kraju. Mężczyźni stanowili 48,7% ogółu ludności, kobiety zaś 51,3% (w Polsce odpowiednio: 48,3% ogółu społeczeństwa i 51,7%).

W 38 miastach województwa (w 2009r. wyodrębniły się dwa nowe miasta: Krynki i Michałowo) mieszkało ogółem 715761 osób (60,2% ogółu ludności województwa), a na wsi 473970 osób (39,8%). Pod względem wskaźnika urbanizacji Podlasie zajmuje 9. pozycję w kraju, gdzie odsetek ludności miejskiej wynosił 61,0%.

¹ Stan i ruch naturalny ludności w województwie podlaskim w 2009r., Urząd Statystyczny w Białymstoku, Białystok, maj 2010

Rok 2009 był kolejnym rokiem, w którym nastąpił spadek liczby ludności. W porównaniu do ubiegłego roku, liczba ludności w woj. podlaskim zmniejszyła się o 1739 osób, tj. o 0,1% (przed rokiem: o 1,2 tys. osób, tj. o 0,1%). Zmniejszyła się liczba ludności zamieszkałej na wsi - o 7427 osób, tj. o 1,5%, na rzecz ludności zamieszkałej w miastach, której liczebność zwiększyła się o 5688 osób, tj. o 0,8%.

Rzeczywisty ubytek ludności województwa, podobnie jak w poprzednim roku, wyniósł 0,1%. Jest on wynikiem utrzymującego się od lat ujemnego salda migracji wewnętrznych i zagranicznych na pobyt stały; w 2009r. saldo to wyniosło minus 1,44 na 1000 ludności (w Polsce: minus 0,03). W analizowanym roku miał jednocześnie miejsce, podobnie jak w roku poprzednim, dodatni przyrost naturalny ludności. W przeliczeniu na 1000 mieszkańców województwa ukształtował się on na poziomie 0,03 (w roku poprzednim: 0,25), nadal jednak był znacznie niższy od wskaźnika ogólnokrajowego wynoszącego 0,86 (rok wcześniej: 0,92). Oznacza to, że na każde 100 tys. ludności na Podlasiu przybyły 3 osoby (w 2008r.: 25 osób).

Wśród powiatów naszego województwa największy spadek liczby ludności odnotowano w powiatach: sokólskim (o 514 osób, tj. o 0,7%), bielskim (o 459 osób, tj. o 0,8%), wysokomazowieckim (o 403 osoby, tj. o 0,7%) oraz hajnowskim (o 402 osoby, tj. o 0,9%).

Wzrost liczby ludności odnotowano na terenie 5 powiatów, największy zaś dotyczył powiatu białostockiego (o 791 osób, tj. o 0,6%) oraz miasta Białegostoku (o 532 osoby, tj. o 0,2%).

SYTUACJA NA RYNKU PRACY W WOJ. PODLASKIM W 2009R.

Tabela 1. Ludność województwa podlaskiego według powiatów w latach 1999-2009 (stan w końcu roku)

Wyszczególnienie	1999	2000	2001	2002	2003	2004	2005	2006	2007	2008	2009
Woj. podlaskie	1222709	1221128	1219879	1207704	1205117	1202425	1199689	1196101	1192660	1191470	1189731
Miasta	713444	713942	714360	711300	710759	710828	709950	711597	710098	710073	715761
Wieś	509265	507186	505519	496404	494358	491597	489739	484504	482562	481397	473970
Powiaty:											
Augustowski	60951	60962	60920	59166	59081	59062	58995	58975	58867	58872	58763
Białostocki	139952	140007	139854	138367	138665	139084	139942	137282	138004	138852	139643
Bielski	63642	63148	62605	61395	61158	60808	60273	59764	59301	58922	58463
Grajewski	51617	51604	51569	50889	50739	50461	50261	49921	49663	49506	49393
Hajnowski	53208	52666	52223	49944	49476	48956	48435	47830	47224	46787	46385
Kolneński	41176	41166	41093	40354	40182	40034	39809	39660	39387	39244	39053
Łomżyński	51398	51164	51199	51092	50929	50822	50880	50896	51013	50840	50919
Moniecki	45567	45413	45226	44177	43771	43389	43111	42836	42668	42571	42212
Sejneński	22019	21993	21958	21699	21586	21461	21452	21235	21170	21120	21013
Siemiatycki	51867	51684	51452	50310	49850	49180	48816	48474	47998	47617	47286
Sokólski	78239	77735	77411	74606	74119	73386	72760	72046	71543	71031	70517
Suwalski	35809	35645	35753	35535	35535	35361	35220	35248	35139	35144	35148
Wysokomaz.	62002	61758	61618	60389	60189	60201	59912	59600	59542	59413	59010
Zambrowski	45502	46472	46314	45188	45135	45077	44913	44871	44681	44540	44385
Miasta na prawach powiatu:											
Białystok	285030	285507	286365	291660	291931	292150	291823	294830	294143	294153	294685
Łomża	64915	65112	65265	63902	63757	63880	63819	63387	63036	63304	63357
Suwałki	68815	69092	69054	69031	69014	69113	69268	69246	69281	69554	69499

Źródło: Urząd Statystyczny w Białymstoku.

W końcu 2009r. liczba ludności województwa w wieku produkcyjnym kształtowała się na poziomie 754,1 tys. (63,4% ogółu). W ciągu roku nastąpił w tej grupie wzrost o 2,7 tys. osób (o 0,4%). Wśród ludności w wieku produkcyjnym osoby w wieku mobilnym (18-44 lata) stanowiły 63,3% (477,5 tys.). W wieku niemobilnym było 276,6 tys. osób, tj. o 2,8 tys. (o 1,0%) więcej niż przed rokiem. W wieku przedprodukcyjnym było 228,7 tys. osób (19,2%), czyli mniej niż przed rokiem o 6,4 tys. osób (o 2,7%). W wieku poprodukcyjnym było 206,9 tys. osób (17,4%), tj. więcej o 1,9 tys. osób (o 0,9%).

Efektom procesów demograficznych jest zmniejszenie się liczby dzieci i młodzieży wśród ludności Podlasia. Można też zaobserwować, że w wiek produkcyjny wkraczają coraz mniej liczne roczniki 18-latków, a coraz bardziej przybywa osób w wieku niemobilnym, tj. powyżej 44 roku życia. Jednocześnie rośnie liczba mieszkańców w wieku emerytalnym. Współczynnik obciążenia demograficznego, określający liczbę osób w wieku nieprodukcyjnym przypadającą na 100 osób w wieku produkcyjnym w 2009r., wyniósł dla woj. podlaskiego 58 (w kraju: 55).

Zmniejszanie się liczby ludności w woj. podlaskim postępuje od końca 1998r. W latach 1998-2009 liczba ludności zmniejszyła się o 34,1 tys. osób, tj. o 2,8%. Na ogólny spadek liczby ludności wpłynęło znaczące zmniejszenie się liczby ludności w wieku przedprodukcyjnym (tj. do 17 lat). W analizowanym okresie odnotowano spadek liczebności tej grupy o 103,5 tys. osób, tj. o 31,2%. Zwiększyła się natomiast liczba ludności w wieku produkcyjnym (tj. kobiety w wieku 18-59 lat i mężczyźni w wieku 18-64 lata) - o 53,0 tys. osób, tj. o 7,6%, a także liczba ludności w wieku poprodukcyjnym (tj. kobiety w wieku 60 i więcej lat i mężczyźni w wieku 65 i więcej lat) - o 16,4 tys. osób, tj. o 8,6%.

SYTUACJA NA RYNKU PRACY W WOJ. PODLASKIM W 2009R.

Tabela 2. Ludność woj. podlaskiego (w tys.) w wieku produkcyjnym i nieprodukcyjnym w latach 1998-2009
(stan w końcu roku)

Wyszczególnienie	1998	1999	2000	2001	2002	2003	2004	2005	2006	2007	2008	2009
Ludność woj. podlaskiego - ogółem	1223,8	1222,7	1221,1	1219,9	1207,7	1205,1	1202,4	1199,7	1196,1	1192,7	1191,5	1189,7
- kobiety	622,0	621,8	621,2	620,8	617,1	616,0	615,1	614,1	612,8	611,4	611,2	610,5
- mężczyźni	601,8	600,9	599,9	599,1	590,6	589,1	587,3	585,6	583,3	581,3	580,3	579,2
Ludność w wieku przedprodukcyjnym - ogółem	332,2	323,6	313,1	301,7	291,6	279,7	269,1	259,8	250,6	242,3	235,1	228,7
- kobiety	161,7	157,4	152,3	146,8	142,2	136,2	131,0	126,5	121,9	117,9	114,4	111,2
- mężczyźni	170,5	166,2	160,8	154,9	149,4	143,4	138,1	133,3	128,7	124,4	120,7	111,0
Ludność w wieku produkcyjnym - ogółem	701,1	707,0	714,1	722,4	719,0	727,3	734,4	740,4	744,7	747,8	751,4	754,1
- kobiety	333,9	337,1	340,6	345,0	345,0	349,3	353,1	356,2	358,3	359,3	359,9	360,0
- mężczyźni	367,2	369,9	373,5	377,4	374,0	378,0	381,3	384,2	386,4	388,5	391,5	394,1
Ludność w wieku poprodukcyjnym - ogółem	190,5	192,0	194,0	195,8	197,0	198,1	198,9	199,5	200,8	202,6	205,0	206,9
- kobiety	126,4	127,2	128,3	129,1	129,9	130,6	131,0	131,4	132,6	134,2	136,8	139,2
- mężczyźni	64,1	64,8	65,7	66,7	67,1	67,6	67,9	68,1	68,2	68,4	68,2	67,7

Zródło: Urząd Statystyczny w Białymstoku.

1.1.2. Edukacja²

W szkolnictwie woj. podlaskiego od kilku lat zmniejsza się liczba uczniów szkół ponadgimnazjalnych. W roku szkolnym 2008/09 w szkołach ponadgimnazjalnych kształciło się 53,4 tys. uczniów. Na poziomie szkolnictwa ponadgimnazjalnego najwięcej uczniów uczyło się w liceach ogólnokształcących – 24,2 tys., dalsze 2,6 tys. uczniów uczyło się w liceach profilowanych, 20,0 tys. uczniów uczęszczało do techników oraz 5,8 tys. uczniów – do zasadniczych szkół zawodowych.

Liczba uczniów kształcących się na poziomie ponadgimnazjalnym zmniejszyła się o 2,4 tys. osób (o 4,3%). Spowodowane to było głównie wkraczaniem do szkół roczników niżu demograficznego. W porównaniu do poprzedniego roku szkolnego zmniejszyła się liczba uczniów liceów ogólnokształcących (o 2,9%) oraz liczba uczniów w liceach profilowanych (aż o 31,2%). Po początkowym wzroście zainteresowania edukacją w liceach profilowanych, również dających szansę zdobycia świadectwa maturalnego, uczniowie oraz ich rodzice zweryfikowali swoje aspiracje oraz możliwości podołania wymogom programu nauczania. Zmniejszyła się również liczba uczniów kształcących się w zasadniczych szkołach zawodowych (o 1,6%) oraz uczniów techników (o 0,3%).

Wzrosła natomiast liczba słuchaczy kształcących się w szkołach policealnych. W roku szkolnym 2008/09 szkolnictwo policealne obejmowało 12,5 tys. uczniów (o 11,8% więcej niż w poprzednim roku szkolnym). Rośnie zainteresowanie kształceniem na kierunkach rolniczych, medycznych, architektury i budownictwa, ochrony i bezpieczeństwa oraz w zakresie usług dla ludności. Zmniejsza się natomiast na kierunkach ekonomicznych i administracyjnych, pedagogicznych, społecznych, informatycznych i inżynierjno-technicznych.

² Rocznik Statystyczny Województwa Podlaskiego 2009, Urząd Statystyczny w Białymstoku, Białystok 2009, s.163 i nast.

W roku akademickim 2008/09 zwiększyła się liczba studentów szkół wyższych. Na terenie woj. podlaskiego działało 18 wyższych uczelni, na których kształciło się 53,7 tys. studentów, tj. o 0,4% więcej niż przed rokiem. Spośród podlaskich studentów najwięcej, bo 26,6% kształciło się na Uniwersytecie w Białymstoku (14,3 tys. osób). Na Politechnice Białostockiej kształciło się 24,3% ogółu studentów (13,1 tys. osób). Akademia Medyczna, jedna z najstarszych uczelni województwa, kształciła 7,5% ogółu podlaskich studentów (4,0 tys. osób).

W roku akademickim 2008/09 podlaskie uczelnie wyższe ukończyło 12,0 tys. absolwentów, tj. o 15,7% mniej niż w poprzednim roku. Wśród ogółu absolwentów uczelni wyższych, przeważały osoby kończące studia niestacjonarne – 58,1%.

SYTUACJA NA RYNKU PRACY W WOJ. PODLASKIM W 2009R.

Tabela 3. Szkolnictwo w woj. podlaskim

Szkolnictwo:	Liczba szkół w roku szkolnym								Liczba uczniów i studentów w roku szkolnym							
	2000/ 01	2002/ 03	2003/ 04	2004/ 05	2005/ 06	2006/ 07	2007/ 08	2008/ 09	2000/ 01	2002/ 03	2003/ 04	2004/ 05	2005/ 06	2006/ 07	2007/ 08	2008/ 09
Podstawowe	625	568	553	520	502	499	484	459	110002	100571	95685	90237	85238	80318	75854	72576
Gimnazja	195	205	216	218	219	219	219	219	40610	58563	57296	55776	53873	51588	48820	45929
Ponadpodstawowe:	306	110	72	28	6	x	x	x	80894	42170	22581	5722	579	x	x	x
▪ zasadnicze zawodowe	75	24	x	x	x	x	x	x	14356	4130	121	x	x	x	x	x
▪ średnie:	228	86	72	28	x	x	x	x	66505	38040	22460	5722	x	x	x	x
- licea ogólnokształcące^b	72	4	2	x	x	x	x	x	32794	17408	8850	123	x	x	x	x
- zawodowe/technika^b	156	82	70	28	x	x	x	x	33711	20632	13610	5599	x	x	x	x
Ponadgimnazjalne, w tym:	x	235	260	281	290	283	258	247	x	19285	38057	55083	58173	57012	55808	53390
▪ zasadnicze zawodowe	x	46	51	53	53	51	53	52	x	2198	4370	5854	5774	5588	5906	5812
▪ licea ogólnokształcące	x	70	75	78	75	76	75	78	x	8750	17010	25381	25312	25479	24908	24181
▪ licea profilowane	x	61	65	68	60	53	40	32	x	3540	6400	8753	7201	5490	3779	2601
▪ technika	x	58	63	70	75	71	69	68	x	4797	9521	14278	19327	19237	19952	19900
▪ artystyczne^a	x	x	6	6	8	8	8	10	x	x	756	761	747	755	750	771
Policealne	80	94	101	118	124	123	113	119	6015	7545	9006	10722	11458	12097	11205	12528
Wyższe	12	14	15	17	19	19	19	18	44516	50506	50765	53165	53306	53905	53447	53678

Dane: Rocznik Statystyczny Województwa Podlaskiego 2009, Urząd Statystyczny w Białymstoku, Białystok 2009, s.163 i nast.

a – do roku szkolnego 2002/03 zaliczane do ponadpodstawowych średnich szkół zawodowych

b - bez szkół uzupełniających

1.1.3. Gospodarka województwa. Podmioty gospodarcze.

Województwo podlaskie jest jednym z najslabiej rozwiniętych województw w kraju. Niski jest udział regionu w wartości dodanej brutto, który plasuje go na 15 pozycji w Polsce. W 2007r. wartość wytworzonego produktu krajowego brutto w województwie wyniosła 27351,0 mln zł., co stanowiło 2,3% PKB Polski. Średnia wartość PKB na 1 mieszkańca w regionie osiągnęła 22896,0 zł., tj. 74,2% średniej krajowej (14 pozycja w Polsce). Dominujący udział w strukturze gospodarki, mierzony wartością dodaną brutto, miały usługi rynkowe – 44,0% oraz usługi nierynkowe – 19,1%. Udział przemysłu wyniósł 19,9% i był jednym z najniższych w kraju (średnia wartość krajowa – 24,3%). Sektor rolniczy stanowił 10,7% udziału w wytwarzaniu wartości dodanej brutto, osiągając największą wartość w kraju (średnia wartość krajowa – 4,3%), a budownictwo – 6,3% (średnia wartość krajowa – 6,5%)³.

W 2009r. przychody ze sprzedaży wyrobów i usług w przedsiębiorstwach przemysłowych wyniosły 15348,2 mln zł. i zwiększyły się o 3,8% w stosunku do roku poprzedniego. Wzrost przychodów był wynikiem wzrostu produkcji sprzedanej we wszystkich sekcjach przemysłowych, przy czym najwyższy zanotowano w górnictwie i wydobywaniu – o 46,7%. W pozostałych sekcjach wartość produkcji zwiększyła się w mniejszym stopniu, tj. w dostawie wody; gospodarce ściekami i odpadami; rekultywacji – o 5,5%, przetwórstwie przemysłowym – o 3,7% oraz w wytwarzaniu i zaopatrywaniu w energię elektryczną, gaz, parę wodną i gorącą wodę – o 0,4%.

W 2009r. w przemyśle województwa dominowały cztery działy, z których pochodziło 70,6% wartości produkcji sprzedanej. Największy udział w sprzedaży miały: produkcja artykułów spożywczych (48,9%), produkcja wyrobów z gumy i tworzyw sztucznych (7,4%), produkcja wyrobów z drewna, korka, słomy i wikliny (7,3%), wytwarzanie i zaopatry-

³ Produkt krajowy brutto. Rachunki regionalne w 2007r., Główny Urząd Statystyczny, Urząd Statystyczny w Katowicach, Katowice 2009
http://www.stat.gov.pl/gus/5840_3594_PLK_HTML.htm

wanie w energię elektryczną, gaz, parę wodną i gorącą wodę (7,0%). Dominujące działy skupiały 51,5% ogółu zatrudnionych w przemyśle. Udział poszczególnych działów w zatrudnieniu kształtował się następująco: produkcja artykułów spożywczych – 27,5%, produkcja wyrobów z gumy i tworzyw sztucznych – 10,3%, produkcja wyrobów z drewna, korka, słomy i wikliny – 7,1% oraz wytwarzanie i zaopatrywanie w energię elektryczną, gaz, parę wodną i gorącą wodę – 6,6%⁴.

Według danych rejestru REGON⁵ w końcu 2009r. w województwie podlaskim zarejestrowanych było 89578 jednostek gospodarczych (bez rolników indywidualnych). Sektor publiczny obejmował 3051 podmiotów, zaś prywatny 86527. W porównaniu ze stanem z końca 2008r. rejestr REGON obejmował o 0,7% mniej jednostek, przy czym w sektorze publicznym liczba zarejestrowanych podmiotów zmniejszyła się o 0,2%, a w sektorze prywatnym – o 0,7%.

Największa liczba podmiotów gospodarczych w woj. podlaskim zarejestrowana była w końcu 2009r. w 4 sekcjach:

- handel i naprawy – 26555 (29,6% ogółu),
- obsługa nieruchomości i firm – 11411 (12,7%),
- budownictwo – 10613 (11,8%),
- przetwórstwo przemysłowe – 7863 (8,8%).

W 2009r. na terenie woj. podlaskiego zarejestrowano 8946 nowych podmiotów gospodarczych (o 12,5% więcej niż w 2008r.), głównie były to osoby fizyczne prowadzące działalność gospodarczą – 8108 (o 13,7% więcej). Natomiast wyrejestrowały swoją działalność 9032 podmioty (o 44,3% więcej niż w 2008r.), również głównie osoby fizyczne – 8619 (o 60,3% więcej). Największą aktywność w otwieraniu i likwidowa-

⁴ Komunikat o sytuacji społeczno-gospodarczej województwa podlaskiego. Wyniki wstępne Nr 12/2009, Urząd Statystyczny w Białymstoku, Białystok Grudzień 2009, s.11

⁵ Podmioty gospodarki narodowej wpisane do rejestru REGON w województwie podlaskim stan na koniec 2009r., Urząd Statystyczny w Białymstoku, Białystok Luty 2010

niu działalności wykazywały podmioty gospodarcze działające w handlu i naprawach, obsłudze nieruchomości i firm oraz budownictwie.

Tabela 4. Podmioty gospodarcze w woj. podlaskim wg sekcji PKD w latach 2008-2009 (stan w końcu roku)

SEKCJE PKD	2008	2009	wzrost/ spadek (+/-)
Ogółem, w tym:	90229	89578	-651
Rolnictwo, łowiectwo i leśnictwo	3903	3741	-162
Rybacktwo	22	21	-1
Górnictwo	77	99	+22
Przetwórstwo przemysłowe	8017	7863	-154
Wytwarzanie i zaopatrywanie w energię elektryczną, gaz, wodę	119	144	+25
Budownictwo	10481	10613	+132
Handel i naprawy	27222	26555	-667
Hotele i restauracje	1996	2023	+27
Transport, gospodarka magazynowa i łączność	7110	7111	+1
Pośrednictwo finansowe	3668	3280	-388
Obsługa nieruchomości i firm	11292	11411	+119
Administracja publiczna i obrona narodo- wa; obowiązkowe ubezpieczenia społ. i zdrowotne	1089	1088	-1
Edukacja	2341	2401	+60
Ochrona zdrowia i pomoc społeczna	5540	5602	+62
Działalność usługowa komunalna, socjal- na i indywidualna, pozostała	7350	7624	+274

Źródło: Podmioty gospodarki narodowej wpisane do rejestru REGON w województwie podlaskim stan na koniec 2009r., Urząd Statystyczny w Białymstoku, Białystok Luty 2010

W 2009r. spadek liczby działających podmiotów gospodarczych miał miejsce w 6 sekcjach, głównie w: handlu i naprawach (-667), pośrednictwie finansowym (-388), rolnictwie, leśnictwie i rybactwie (-162) oraz przetwórstwie przemysłowym (-154).

Natomiast wzrost liczby podmiotów gospodarczych odnotowano w 9 sekcjach PKD, największy zaś w: działalności usługowej komunalnej, socjalnej i indywidualnej, pozostałej (+274), budownictwie (+132) oraz obsłudze nieruchomości i firm (+119).

Rozmieszczenie terytorialne podmiotów gospodarczych, działających na terenie woj. podlaskiego jest nierównomierne. Prawie 49% wszystkich podmiotów prowadziło swoją działalność w 3 największych miastach województwa: Białymstoku (30008 podmiotów), Suwałkach (7763 podmioty) oraz Łomży (6346 podmiotów) oraz dalsze 10,6% - na terenie powiatu białostockiego (9513 podmiotów).

Liczba osób fizycznych prowadzących działalność gospodarczą (bez rolników indywidualnych) wyniosła w końcu 2009r. 71541 (79,9% ogółu podmiotów) i zmniejszyła się w porównaniu z 2008r. o 1,4%. Najwięcej osób fizycznych zarejestrowanych było w sekcjach: handel i naprawy – 22905 (o 2,8% mniej niż w końcu 2008r.), budownictwo – 9830 (o 1,2% więcej), obsługa nieruchomości i firm – 8516 (o 0,8% mniej), transport, gospodarka magazynowa i łączność - 6634 (o 0,03% mniej) oraz przetwórstwo przemysłowe – 6296 (o 2,5% mniej).

W końcu 2009r. w woj. podlaskim działało 18037 osób prawnych i samodzielnych jednostek organizacyjnych nie mających osobowości prawnej, czyli o 2,2% więcej niż w końcu 2008r. Spośród nich zwiększyła się liczba fundacji – do 181 (o 8,4%), spółek handlowych - do 4279 (o 4,4%), stowarzyszeń i organizacji społecznych – do 2823 (o 3,7%). Zmniejszyła się natomiast liczba spółdzielni – do 473 (o 1,3%) oraz liczba przedsiębiorstw państwowych - do 4 (o 55,6%)

SYTUACJA NA RYNKU PRACY W WOJ. PODLASKIM W 2009R.

Tabela 5. Podmioty gospodarcze według form organizacyjno-prawnych*) w 2009r. (stan w końcu roku)

Wyszczególnienie	Podmioty gospodarcze ogółem	Osoby prawne i jedn. organizacyjne nie mające osobowości prawnej					Osoby fizyczne prowadzące działalność gospodarczą
		Razem	w tym:				
			Przedsiębiorstwa państwowe	Spółdzielnie	Spółki handlowe	Spółki cywilne	
Województwo	89578	18037	4	473	4279	4549	71541
Powiaty	46061	9041	1	348	1386	1916	35020
Augustowski	4461	832	-	20	131	215	3629
Białostocki	9513	1765	-	57	433	401	7748
Bielski	3533	708	-	34	131	122	2825
Grajewski	2825	603	-	27	65	190	222
Hajnowski	2888	634	-	27	83	90	2254
Kolneński	2168	396	-	14	37	100	1772
Łomżyński	2566	484	-	18	47	111	2082
Moniecki	2154	441	-	23	48	77	1713
Sejneński	1262	289	-	9	32	56	973
Siemiatycki	2422	573	1	23	59	79	1849
Sokólski	3672	752	-	32	108	93	2920
Suwalski	1750	342	-	15	39	63	1408
Wysokomazowiecki	3522	680	-	29	87	158	2842
Zambrowski	3325	542	-	20	86	161	2783
Miasta na prawach powiatu	43517	8996	3	125	2893	2633	34521
Białystok	30008	6459	2	81	2234	1764	23549
Łomża	6346	1099	-	18	291	387	5247
Suwałki	7163	1438	1	26	368	482	5725

*) Zarejestrowane w rejestrze REGON; bez osób prowadzących gospodarstwa indywidualne w rolnictwie

Źródło: Biuletyn Statystyczny Województwa Podlaskiego, Urząd Statystyczny w Białymstoku, IV kwartał 2009r., Białystok Luty 2010, s.75 i nast.

1.1.4. Pracujący⁶

W IV kwartale 2009r. wg BAEL (Badania Aktywności Ekonomicznej Ludności) zbiorowość aktywnych zawodowo w woj. podlaskim liczyła 529 tys. osób (w tym 494 tys. pracujących i 34 tys. bezrobotnych), natomiast biernych zawodowo było 446 tys. osób.

Tabela 6. Ludność aktywna i bierna zawodowo w wieku 15 lat i więcej (wg BAEL*) w woj. podlaskim w latach 2008-2009

Wyszczególnienie		IV kw. 2008	I kw. 2009	II kw. 2009	III kw. 2009	IV kw. 2009
Aktywni zawodowo w tys.		551	519	533	552	529
w tym:	Pracujący w tys.	512	477	495	516	494
	Bezrobotni w tys.	38	42	38	36	34
Bierni zawodowo w tys.		445	442	433	434	446
Współczynnik aktywności zawodowej w %		55,4	54,0	55,1	56,0	54,3
Wskaźnik zatrudnienia w %		51,5	49,6	51,2	52,3	50,7
Stopa bezrobocia w %		6,9	8,1	7,1	6,5	6,4

*) Badanie Aktywności Ekonomicznej Ludności

Źródło: Aktywność ekonomiczna ludności w województwie podlaskim w I, II, III, IV kwartale 2009r., Urząd Statystyczny w Białymstoku

Z wyników badania aktywności ekonomicznej ludności wynika, że w okresie IV kwartał 2008r.-IV kwartał 2009r. liczba osób aktywnych zawodowo w woj. podlaskim zmniejszyła się o 22 tys. osób (tj. o 4,0%). Wśród ludności aktywnej zawodowo zmniejszyła się liczba pracujących w województwie – o 18 tys. osób (o 3,5%), zmniejszeniu uległa też liczba bezrobotnych - o 4 tys. osób (o 10,5%). Wzrosła natomiast liczba biernych zawodowo – o 1 tys. (tj. o 0,2%). Stopa bezrobocia liczona wg BAEL wyniosła w IV kwartale 2009r. 6,4%, tj. o 0,5 punktu proc. mniej

⁶ Aktywność ekonomiczna ludności w województwie podlaskim w IV kwartale 2008r., Urząd Statystyczny w Białymstoku, Białystok, marzec 2009

SYTUACJA NA RYNKU PRACY W WOJ. PODLASKIM W 2009R.

niż w IV kwartale 2008r., jednocześnie zmniejszył się wskaźnik zatrudnienia – o 0,8 punktu proc. i wyniósł 50,7%.

O ile jednak wskaźnik aktywności zawodowej w woj. podlaskim był w IV kwartale 2009r. niższy niż średnio w Polsce o 0,8 punktu proc. (55,4%), to wskaźnik zatrudnienia przewyższał średnią krajową o 0,3 punktu (50,4%).

Tabela 7. Pracujący* w woj. podlaskim w latach 2007-2008 wg sekcji PKD (stan w końcu roku)

SEKCJE PKD 2004 (Polskiej Klasyfikacji Działalności)	2007	2008			wzrost/ spadek (+/-) liczby pracujących
		ogółem	z tego w sektorze:		
			pu- bliczny m	prywat- nym	
Ogółem	410827	418845	92118	326727	+8018
Rolnictwo, łowiectwo, leśnictwo	139738	139116	1461	137655	-622
- w tym rolnictwo	136770	136431	119	136312	-339
Przemysł	66436	65447	4340	61107	-989
- w tym przetwórstwo przemysłowe	60791	59662	984	58678	-1129
Budownictwo	16818	19420	410	19010	+2602
Handel i naprawy	55940	58493	660	57833	+2553
Hotele i restauracje	4956	5513	585	4928	+557
Transport, gospodarka magazynowa i łączność	17932	18790	8714	10076	+858
Pośrednictwo finansowe	7059	7566	1832	5734	+507
Obsługa nieruchomości i firm; nauka	17948	19578	1979	17599	+1630
Administracja publiczna i obrona narodowa; obowiązkowe ubezpieczenia społeczne i zdrowotne	19227	19774	19751	23	+547
Edukacja	32046	32331	30607	1724	+285
Ochrona zdrowia i pomoc społeczna	22614	22575	17699	4876	-39
Działalność usługowa komunalna, socjalna i indywidualna, pozostała	10113	10242	4080	6162	+129

* Według faktycznego miejsca pracy i rodzaju działalności, dla pracujących w gospodarstwach indywidualnych w rolnictwie – dane szacunkowe

Źródło: Rocznik Statystyczny województwa podlaskiego 2009, Urząd Statystyczny w Białymstoku, Białystok 2009, s.113

SYTUACJA NA RYNKU PRACY W WOJ. PODLASKIM W 2009R.

W końcu 2008r. w woj. podlaskim pracowało 418845 osób. W porównaniu z końcem 2007r. liczba pracujących zwiększyła się o 8018 osoby (o 2,0%). W sektorze publicznym pracowało 92118 osób, tj. 22,0%, a w sektorze prywatnym - 326727 osób, tj. 78,0%.

Wzrost liczby pracujących odnotowano w 9 sekcjach PKD, w tym największy dotyczył budownictwa (+15,5%), hotelach i restauracjach (+11,2%) oraz obsłudze nieruchomości i firm (+9,1%). W pozostałych 3 sekcjach odnotowano spadek liczby pracujących (od 0,2% do 1,5%).

Podlasie jest regionem rolniczym, w związku z czym najwięcej osób pracuje w rolnictwie. W końcu 2008r. w woj. podlaskim odnotowano 136431 osób pracujących w tej sekcji, tj. 32,6% ogółu pracujących (spadek udziału o 0,4 punktu proc.). W przetwórstwie przemysłowym pracowały 59662 osoby, tj. 14,2% ogółu (spadek udziału o 0,6 punktu proc.). Z kolei w handlu i naprawach pracowały 58493 osoby, tj. 14,0% ogółu (wzrost udziału o 0,4 punktu proc.).

Tabela 8. Pracujący*) w woj. podlaskim w 2008r. wg sektorów ekonomicznych oraz wg powiatów (stan w końcu roku)

Wyszczególnienie	Pracujący ogółem	w tym w sektorach:			
		Rolnictwo, łowiectwo i leśnictwo; rybactwo	Przemysł i budownictwo	Usługi	
				rynkowe	nierynkowe
Woj. podlaskie	346318	137941	66625	71665	70087
Powiaty:					
Augustowski	16507	8641	3088	2037	2741
Białostocki	31283	14536	7391	4428	4928
Bielski	20083	11202	3695	2442	2744
Grajewski	15261	6794	4878	1294	2295
Hajnowski	15209	6364	2395	3768	2682
Kolneński	11619	8633	565	773	1648
Łomżyński	15332	11892	1456	804	1180
Moniecki	12594	9141	776	813	1864
Sejneński	6105	4257	106	548	1194
Siemiatycki	15647	10316	1565	1888	1878

SYTUACJA NA RYNKU PRACY W WOJ. PODLASKIM W 2009R.

Wyszczególnienie	Pracujący ogółem	w tym w sektorach:			
		Rolnictwo, łowiectwo i leśnictwo; rybactwo	Przemysł i budownictwo	Usługi	
				rynkowe	nierynkowe
Sokólski	23667	15557	2297	2384	3429
Suwalski	11180	8448	1152	717	863
Wysokomazowiecki	21128	13494	3274	1935	2425
Zambrowski	13152	6513	3251	1422	1966
Miasta na prawach powiatu:					
Białystok	84713	1107	21284	34310	28012
Łomża	15271	631	2971	6636	5033
Suwałki	17567	415	6481	5466	5205

*) Według faktycznego miejsca pracy; bez podmiotów gospodarczych o liczbie pracujących do 9 osób; łącznie z pracującymi w gospodarstwach indywidualnych w rolnictwie (dane szacunkowe)
 Źródło: Województwo podlaskie. Podregiony powiaty gminy 2009, Urząd Statystyczny w Białymstoku, Białystok 2009, str.123

Powyższe zestawienie również obrazuje specyfikę struktury pracujących na Podlasiu i jego agrarny charakter. We wszystkich powiatach ziemskich województwa dominowały osoby pracujące w sektorze rolniczym, w największym zaś stopniu w powiatach: łomżyńskim (77,6% pracujących w powiecie), suwalskim (75,6%) oraz kolneńskim (74,3%) i monieckim (72,6,7%).

Znaczący udział przemysłu i budownictwa w strukturze pracujących dotyczył w szczególności miasta Suwałki (36,9% ogółu pracujących w Suwałkach), powiatu grajewskiego (32,0%) oraz miasta Białegostoku (25,1%) i powiatu zambrowskiego (24,7%).

Duży procent pracujących w usługach rynkowych jest charakterystyczny dla wielkich ośrodków miejskich, a więc dla miast: Łomży (43,5% pracujących w tym mieście), Białegostoku (40,5%) i Suwałk (31,1%). Również wysoki udział usług nierynkowych zaznaczył się w strukturze pracujących na terenie miast: Białegostoku (33,1%), Łomży (33,0%) oraz Suwałk (29,6%).

Najbardziej aktualnych informacji o poziomie i strukturze zatrudnienia w gospodarce Podlasia, na przykładzie podmiotów zatrudniających powyżej 9 osób, dostarczają bieżące informacje Urzędu Statystycznego na temat przeciętnego zatrudnienia w sektorze przedsiębiorstw⁷.

Przeciętne zatrudnienie w sektorze przedsiębiorstw wyniosło w 2009r. 97621 osób i było o 2,4% niższe niż przed rokiem. W sektorze publicznym przeciętne zatrudnienie wyniosło 10178 osób i było o 6,2% mniejsze niż w 2008r., natomiast w sektorze prywatnym ukształtowało się na poziomie 87443 osób i zmniejszyło się o 1,9% w stosunku do zanotowanego w roku ubiegłym.

Biorąc pod uwagę poszczególne sekcje działalności gospodarczej, w skali roku zatrudnienie spadło przede wszystkim w handlu; naprawie pojazdów samochodowych (o 6,6%), przetwórstwie przemysłowym (o 5,3%) oraz górnictwie i wydobywaniu (o 4,7%), natomiast wzrosło m.in. w zakwaterowaniu i gastronomii (o 13,3%), budownictwie (o 11,0%), informacji i komunikacji (o 10,9%), a także w transporcie i gospodarce magazynowej (o 10,1%).

Spośród działów przetwórstwa przemysłowego o znaczącym udziale w zatrudnieniu, w porównaniu z rokiem poprzednim zmniejszyło się ono w jednostkach produkcji wyrobów tekstylnych (o 21,9%), produkcji wyrobów z pozostałych mineralnych surowców niemetalicznych (o 20,3%), produkcji maszyn i urządzeń (o 17,0%), produkcji wyrobów z drewna, korka, słomy i wikliny (o 16,7%), jak również w produkcji mebli (o 14,7%). Najwyższy wzrost zatrudnienia odnotowano w produkcji urządzeń elektrycznych (o 15,9%), poligrafii i reprodukcji zapisanych nośników informacji (o 6,6%) oraz produkcji artykułów spożywczych (o 2,8%).

⁷ Komunikat o sytuacji społeczno - gospodarczej województwa podlaskiego, Urząd Statystyczny w Białymstoku, grudzień 2009, nr 12/2009, s.2

1.1.5. Wynagrodzenia⁸

Przeciętne miesięczne wynagrodzenie brutto w sektorze przedsiębiorstw w 2009r. ukształtowało się na poziomie 2758,08zł, tj. o 1,9% wyższym niż przed rokiem. W sektorze prywatnym przeciętna miesięczna płaca brutto wyniosła 2700,66zł i była niższa o 550,72zł niż w sektorze publicznym. Wynagrodzenia w obu sektorach były wyższe niż w 2008r. odpowiednio o: 1,8% i 3,0%.

W poszczególnych sekcjach sektora przedsiębiorstw wysokość przeciętnego wynagrodzenia brutto kształtowała się od 4542,78zł w sekcji wytwarzanie i zaopatrywanie w energię elektryczną, gaz, parę wodną i gorącą wodę, 3968,99zł w informacji i komunikacji oraz 3351,72zł w działalności związanej z kulturą, rozrywką i rekreacją do 1858,32zł w zakwaterowaniu i gastronomii i 1702,95zł w administrowaniu i działalności wspierającej.

Wzrost wynagrodzeń w 2009r. wystąpił w większości sekcji sektora przedsiębiorstw, przy czym najwyższy odnotowano w działalności związanej z kulturą, rozrywką i rekreacją (o 12,0%), wytwarzaniu i zaopatrywaniu w energię elektryczną, gaz, parę wodną i gorącą wodę (o 8,8%), w administrowaniu i działalności wspierającej (o 7,2%) oraz dostawie wody; gospodarowaniu ściekami i odpadami; rekultywacji (o 6,4%). Z kolei spadek wynagrodzeń wystąpił w sekcjach: informatyka i komunikacja (o 4,1%), transport i gospodarka magazynowa, a także przetwórstwo przemysłowe (po 0,2%).

W 2009r. wynagrodzenie zdecydowanie wyższe od przeciętnego w województwie otrzymali m.in. pracujący w działach: działalność wydawnicza (o 118,1%), telekomunikacja (o 70,9%), wytwarzanie i zaopatrywanie w energię elektryczną, gaz, parę wodną i gorącą wodę (o 64,7%), działalność związana z oprogramowaniem i doradztwo w za-

⁸ Tamże, s.4

kresie informatyki (o 36,8%), budowa budynków (o 29,4%), budowa obiektów inżynierii lądowej i wodnej (o 23,8%) oraz działalność twórcza związana z kulturą i rozrywką (o 23,7%). Płace znacznie poniżej średniej uzyskali m.in. zatrudnieni w jednostkach zajmujących się działalnością detektywistyczną i ochroniarską (o 43,0%), produkcją odzieży (o 41,9%), gastronomią (o 37,5%), produkcją mebli (o 26,5%), poborem, uzdatnianiem i dostarczaniem wody (o 22,5%), utrzymaniem porządku w budynkach i zagospodarowaniem zieleni (o 22,2%) oraz zakwaterowaniem (o 21,4%).

Średni czas przepracowany w ciągu miesiąca przez 1 zatrudnionego w sektorze przedsiębiorstw wyniósł w 2008r. 146 godzin. Przeciętne wynagrodzenie godzinowe w tym okresie ukształtowało się na poziomie 18,86 zł. i było o 2,7% wyższe niż w poprzednim roku.

1.2. Charakterystyka bezrobocia.

W końcu 2009r. w 14 powiatowych urzędach pracy woj. podlaskiego zarejestrowanych było 61169 bezrobotnych, a stopa bezrobocia wynosiła 12,6% liczby ludności czynnej zawodowo (w Polsce – 11,9%).

Najwyższa stopa bezrobocia do aktywnych zawodowo występowała na terenie województw: warmińsko-mazurskiego – 20,2%, zachodniopomorskiego – 16,5% oraz lubuskiego – 15,9% i kujawsko-pomorskiego – 15,8%. Najniższą stopę odnotowano w województwach: mazowieckim – 9,0%, wielkopolskim – 9,1% oraz śląskim – 9,2%. W woj. podlaskim stopa bezrobocia była wyższa od średniej krajowej o 0,7 punktu procentowego.

W skali województwa najwyższą stopę bezrobocia na koniec 2009r. odnotowano w powiatach: sejneńskim (18,9%), kolneńskim (18,5%) oraz grajewskim (17,8%), najniższą zaś - na terenie powiatu

siemiatyckiego (7,1%), wysokomazowieckiego (7,2%) oraz bielskiego (8,0%).

W latach 1998-2001 miał miejsce systematyczny, znaczny wzrost liczby bezrobotnych oraz stopy bezrobocia. W okresie tym liczba bezrobotnych zwiększyła się o 23721 osób (do 86471 osób), a stopa bezrobocia wzrosła o 2,7 punktu procentowego (do 15,1%/17,7%⁹). Począwszy od 2002r., poziom bezrobocia systematycznie zmniejszał się. W okresie 2002-2008 liczba bezrobotnych zmniejszyła się o 40650 osób (do 45821), a stopa bezrobocia obniżyła się o 8,0 punktu proc. i wyniosła 9,7%.

Natomiast w 2009r. nastąpił znaczny wzrost poziomu bezrobocia – o 15348 osób (do 61169), czyli o 33,5%. W ślad za wzrostem liczby zarejestrowanych bezrobotnych zwiększyła się wartość wskaźnika stopy bezrobocia - o 2,9 punktu proc. do 12,6%.

W 2009r. zmiany w poziomie bezrobocia przebiegały inaczej niż w poprzednich latach. Wysokie bezrobocie sezonu późnojesiennozimowego utrzymywało się aż do końca marca, po czym zmniejszało się, ale tylko do końca czerwca. Od lipca następował dalszy stały wzrost bezrobocia i do końca grudnia liczba zarejestrowanych bezrobotnych wzrosła o 9,4 tys. osób.

W 2009r. zarejestrowano 90955 nowych bezrobotnych (czyli o 15405 osób więcej niż w poprzednim roku), a z rejestrów urzędów pracy wyłączono 75607 bezrobotnych (o 2918 osób mniej). Główne przyczyny odpływu z bezrobocia, tj. podejmowanie pracy przez osoby bezrobotne (26906 osób, tj. 35,7% „odpływów”) oraz niepotwierdzenie gotowości do pracy (23927 osób, tj. 31,6% „odpływów”), uległy zmniejszeniu (odpowiednio o: 1516 i 143 osoby).

⁹ Stopa bezrobocia skorygowana w oparciu o wyniki Narodowego Spisu Powszechnego Ludności i Mieszkań 2002

W 2009r. liczba bezrobotnych kobiet zwiększyła się o 5054 (do 28149), tj. o 21,9%. Podobnie jak w roku poprzednim, mieliśmy do czynienia ze spadkiem udziału kobiet w populacji bezrobotnych – o 4,4 punktu proc do poziomu 46,0%. Przewaga kobiet w poszczególnych grupach bezrobotnych występuje coraz rzadziej i w analizowanym okresie zaznaczyła się głównie wśród osób samotnie wychowujących co najmniej 1 dziecko do 18 roku życia (87,8% ogółu bezrobotnych w tej kategorii), osób bezrobotnych, które ukończyły szkołę wyższą, do 27 roku życia (60,1%), osób będących w okresie 12 miesięcy od dnia ukończenia nauki (51,9%) oraz długotrwale bezrobotnych, wśród których kobiety stanowiły 51,1%. Coraz wyraźniej zarysowują się dysproporcje na niekorzyść mężczyzn, wśród których ogólny poziom bezrobocia zwiększył się w 2009r. o 10294 osoby, tj. o 45,3%, a w grupie zwolnionych z przyczyn dotyczących zakładu pracy – nawet o 56,4%. Mężczyźni przeważają zdecydowanie w grupie mężczyzn zwolnionych z przyczyn dotyczących zakładu pracy (stanowią ponad 64%) oraz wśród bezrobotnych powyżej 50 roku życia (ponad 65%), a przede wszystkim wśród osób, które po odbyciu kary pozbawienia wolności nie podjęły zatrudnienia (97%).

Bezrobotni zamieszkali na wsi stanowili 33,4% ogółu zarejestrowanych bezrobotnych (20428 osób). Największy odsetek tej grupy odnotowano na terenie powiatu sejneńskiego (68,0%), wysokomazowieckiego (63,8%) oraz siemiatyckiego (57,7%). W 2009r. zarejestrowano 28066 nowych bezrobotnych zamieszkałych na wsi, a wyrejestrowano 23841 osób. Liczba bezrobotnych mieszkańców wsi zwiększyła się więc o 4225 osób, tj. o 26,1%, a ich udział w ogólnej zbiorowości bezrobotnych zmniejszył się o 2,0 punktu proc.

Na koniec 2009r. bezrobotni z prawem do zasiłku stanowili 14,1% ogółu bezrobotnych (8602 osoby). W analizowanym roku liczebność tej grupy zwiększyła się o 2226 (o 34,9%), a jej odsetek wzrósł o 0,2 punktu procentowego.

W końcu 2009r. w ewidencji urzędów pracy zarejestrowane były 4272 osoby bezrobotne będące w okresie do 12 miesięcy od dnia ukończenia nauki; stanowiły one 7,0% ogółu bezrobotnych. W ciągu roku ich liczebność wzrosła o 1383 osoby, tj. o 47,9%, a procentowy udział – o 0,7 punktu.

W 2009r. drastycznie zwiększył się odsetek bezrobotnych rejestrujących się z powodu zwolnień grupowych bądź likwidacji czy reorganizacji stanowisk pracy. Na koniec roku stanowili oni 2,9% ogółu bezrobotnych (o 1,3 punktu proc. więcej niż przed rokiem), a zarejestrowanych było 1785 osób zwolnionych z przyczyn dotyczących zakładu pracy, tj. o 1053 osoby więcej niż przed rokiem (o 143,9%).

W 2009r. wpłynęły informacje o zamiarze zmniejszenia zatrudnienia z przyczyn dotyczących zakładu pracy od 41 pracodawców; planowali oni zwolnienie łącznie ponad 1600 osób, a dokonane zwolnienia objęły około 1500 osób. Zapowiedzi największych zwolnień dotyczyły branż takich jak: naprawy taboru kolejowego, kolejowy transport towarowy, przetwórstwo spożywcze (cukrownictwo, przemysł mięsny), handel, usługi pocztowe, produkcja maszyn, przemysł drzewny, branża włókiennicza. Nie wszyscy zwolnieni pracownicy rejestrują się w urzędach pracy, gdyż część z nich znajduje inne zatrudnienie bądź nabywa uprawnienia emerytalne.

Ustawa o promocji zatrudnienia i instytucjach rynku pracy¹⁰ wyodrębniła i objęła dodatkowymi działaniami grupę „osób będących w szczególnej sytuacji na rynku pracy”.

Należy do nich bezrobotna młodzież do 25 roku życia. W końcu 2009r. młodzi ludzie stanowili 24,4% ogółu zarejestrowanych bezrobotnych (14946 osób). W woj. podlaskim odsetek ludzi młodych w ogólnej

¹⁰ Ustawa z dnia 20 kwietnia 2004r. o promocji zatrudnienia i instytucjach rynku pracy (tekst jednolity Dz. U. z 2008r. Nr 69, poz. 415)

zbiorowości bezrobotnych zwiększył się w stosunku do końca ubiegłego roku o 2,4 punktu procentowego, a liczebność tej grupy bezrobotnych wzrosła aż o 4876 osób, tj. o 48,4%.

Do bezrobotnej młodzieży należą również osoby, które ukończyły szkołę wyższą do 27 roku życia. W końcu 2009 roku w rejestrach urzędów pracy pozostawało 1407 osób tej kategorii i stanowiły one 2,3% ogółu bezrobotnych. W ciągu roku ich liczba wzrosła o 353 osoby, tj. o 33,5%, a procentowy udział nie zmienił się.

Inną grupą wiekową bezrobotnych traktowaną szczególnie przez instytucje rynku pracy są osoby powyżej 50 roku życia. W końcu 2009r. w urzędach pracy zarejestrowanych było 13217 osób w tym przedziale wiekowym i stanowiły one 21,6% ogółu. W porównaniu do końca 2008r. liczebność tej grupy bezrobotnych zwiększyła się o 2776 osób, tj. o 26,6%. Jednocześnie jednak jej procentowy udział w ogólnej zbiorowości bezrobotnych zmniejszył się o 1,2 punktu proc.

Duże problemy z ponowną trwałą aktywizacją zawodową mają osoby długotrwale bezrobotne i w związku z tym wymagają zastosowania dodatkowych działań aktywizujących. Działania te przyniosły wymierne efekty. W 2009r. liczba osób będących w rejestrach podlaskich urzędów pracy łącznie ponad 12 miesięcy w ciągu ostatnich dwóch lat zwiększyła się w stosunku do końca roku ubiegłego o 3184 osoby, tj. o 13,7% (do 26451), a więc w stopniu znacznie mniejszym niż ogólny poziom bezrobocia (o 33,5%). Natomiast ich procentowy udział wśród ogółu bezrobotnych obniżył się o 7,6 punktu; w końcu 2009r. wynosił on 43,2%. Długotrwale bezrobocie od lat dotyczy głównie osób o najniższych kwalifikacjach.

Kolejną kategorią osób w trudnej sytuacji na rynku pracy są bezrobotni bez kwalifikacji zawodowych. Do grupy tej zaliczane są zarówno osoby z wykształceniem gimnazjalnym lub niższym, nie posiadające jednocześnie kwalifikacji do wykonywania zawodu, jak i absolwenci liceów

ogólnokształcących. W końcu 2009r. stanowiły one 29,5% ogółu bezrobotnych (18073 osoby). W stosunku do końca ubiegłego roku osób bezrobotnych bez kwalifikacji zawodowych było o 3877 więcej (o 27,3%), natomiast ich udział wśród ogółu bezrobotnych zmniejszył się o 0,5 punktu proc.

Na koniec 2009 roku zarejestrowanych było 3279 osób niepełnosprawnych (5,4% ogólnej liczby zarejestrowanych bezrobotnych). W stosunku do końca poprzedniego roku liczba bezrobotnych osób niepełnosprawnych wzrosła o 641 osób (o 24,3%). Zmniejszył się natomiast procentowy udział niepełnosprawnych w ogólnej liczbie bezrobotnych (o 0,4 punktu procentowego).

Bezrobotni, którzy po odbyciu kary pozbawienia wolności nie podjęli zatrudnienia, w liczbie 1130, stanowili w końcu 2009 roku 1,8% ogółu bezrobotnych. W porównaniu do końca ubiegłego roku ich liczebność wzrosła o 355 osób, tj. o 45,8%.

Kolejna kategoria bezrobotnych zaliczana do osób będących w szczególnej sytuacji na rynku pracy to bezrobotni samotnie wychowujący co najmniej jedno dziecko do 18 roku życia. W końcu 2009r. w rejestrach urzędów pracy pozostawało 4036 samotnych rodziców (w 88% kobiet) i stanowili oni 6,6% ogółu bezrobotnych. W porównaniu do końca ubiegłego roku liczebność tej grupy bezrobotnych zwiększyła się o 700 osób, tj. o 21,0%.

Większość bezrobotnych stanowiły osoby bez wykształcenia średniego (33124 osoby – 54,2% ogółu bezrobotnych). Najmniej było bezrobotnych posiadających wykształcenie wyższe (6699 osób – 11,0%).

W końcu 2009r. najwięcej było zarejestrowanych bezrobotnych bez stażu pracy (26,0%) oraz ze stażem pracy od 1 roku do 5 lat (21,3%). Najmniej osób posiadało 30 i więcej lat pracy (2,9%).

Wśród ogółu bezrobotnych dominowały osoby, które pracowały przed nabyciem statusu bezrobotnego (45241 osób – 74,0% ogółu bez-

robotnych), z czego 71,4% - w sektorze prywatnym. Spośród poprzednio pracujących najbardziej liczne grupy bezrobotnych przed zarejestrowaniem się w urzędach pracy pracowały w sekcjach: przetwórstwo przemysłowe – 25,7%, handel i naprawy – 18,4% oraz budownictwo – 10,6%.

Jeśli chodzi o strukturę zawodową bezrobotnych, to wśród ogółu bezrobotnych zarejestrowanych na koniec 2009r. najwięcej było robotników przemysłowych i rzemieślników – 23,9%, techników i innego średniego personelu – 15,9%, specjalistów – 9,7% oraz pracowników usług osobistych i sprzedawców – 9,3%.

Obok osób bezrobotnych w ewidencji urzędów pracy występują również osoby poszukujące pracy. W końcu 2009r. zarejestrowanych było 1235 osób poszukujących pracy za pośrednictwem powiatowych urzędów pracy, tj. o 186 więcej niż przed rokiem (o 17,7%).

W 2009 roku zmniejszyła się liczba ofert pracy, zgłoszonych przez pracodawców działających na obszarze woj. podlaskiego. W całym roku do urzędów pracy zgłoszono 22941 propozycji zatrudnienia, czyli o 3552 (o 13,4%) mniej niż w roku ubiegłym. Spadek dotyczył liczby ofert pracy niesubsydiowanej (7584, tj. o 40% mniej). Jednocześnie zwiększyła się o 11% liczba ofert pracy subsydiowanej i wyniosła 15357. Z sektora prywatnego wpłynęło 59% ofert pracy.

W 2009r. pracę podjęło 26906 bezrobotnych, czyli o 1516 osób mniej niż w 2008r. (o 5,3%), w tym pracę subsydiowaną podjęło 6479 bezrobotnych, czyli o 572 osób więcej niż rok temu. Wśród osób podejmujących pracę subsydiowaną:

- 1970 bezrobotnych zostało zatrudnionych w ramach prac interwencyjnych (o 133 osób mniej niż w roku ubiegłym),
- 1881 bezrobotnych skierowano do pracy w ramach robót publicznych (o 300 osób więcej),
- 1703 osobom bezrobotnym przyznano dotację, tj. jednorazowe środki na podjęcie działalności gospodarczej (o 402 osoby więcej),

- 888 osób bezrobotnych podjęło pracę w ramach refundacji kosztów zatrudnienia bezrobotnego (o 2 osoby mniej).

Zmniejszyła się liczba osób skierowanych na szkolenia – o 78 (skierowano 4274 osoby), jak też liczba skierowanych do przygotowania zawodowego w miejscu pracy – o 1850 (skierowano 322 osoby) i liczba bezrobotnych skierowanych do prac społecznie użytecznych – o 73 (skierowano 1405 osób bezrobotnych). Zwiększyła się natomiast liczba osób bezrobotnych skierowanych na staże u pracodawcy – o 3221 (skierowano 9162 osoby).

2. INFORMACJA O STANIE I STRUKTURZE BEZROBOCIA

2.1. Zróżnicowanie terytorialne liczby bezrobotnych i stopy bezrobocia w woj. podlaskim.

W końcu 2009r. w 14 powiatowych urzędach pracy woj. podlaskiego zarejestrowanych było 61169 bezrobotnych, a stopa bezrobocia wynosiła 12,6% liczby ludności czynnej zawodowo (w Polsce – 11,9%). W woj. podlaskim stopa bezrobocia była wyższa od średniej krajowej o 0,7 punktu procentowego.

Woj. podlaskie pod względem poziomu bezrobocia jest silnie zróżnicowane terytorialnie. W podregionie łomżyńskim, obejmującym powiaty z terenu dawnego województwa łomżyńskiego, stopa bezrobocia wynosiła w końcu 2009r. 11,0%, tj. o 3,3 punktu procentowego mniej niż w podregionie suwalskim, dla którego stopa bezrobocia wynosiła 14,3%. Obok siebie położone są powiaty różniące się wielkością wskaźnika bezrobocia ponad 2-krotnie (sejneński – stopa bezrobocia 18,9%, suwalski – 9,4%).

SYTUACJA NA RYNKU PRACY W WOJ. PODLASKIM W 2009R.

Tabela 9. Liczba bezrobotnych w woj. podlaskim zarejestrowanych w powiatowych urzędach pracy w 2009r.
(stan w końcu miesiąca)

Powiatowy Urząd Pracy	grudzień 2008r.	Miesiące 2009r.:											
		styczeń	luty	marzec	kwiecień	maj	czerwiec	lipiec	sierpień	wrzesień	październik	listopad	grudzień
Augustów	3376	3828	3840	3773	3534	3348	3237	3163	3318	3343	3524	3733	3859
Białystok	14158	16471	17569	18261	17979	17779	18016	18582	19173	19280	19842	20929	21700
Bielsk Podlaski	1611	1860	1932	1885	1821	1836	1791	1795	1824	1867	1910	1951	2072
Grajewo	3127	3455	3582	3573	3638	3612	3553	3612	3710	3791	3807	3777	3876
Hajnówka	1728	2007	2098	2156	2136	2143	2035	2096	2110	2124	2208	2317	2392
Kolno	2378	2752	2651	2611	2605	2621	2457	2687	2774	2826	2796	2894	3044
Łomża	4158	4863	4956	4971	4850	4723	4547	4617	4732	4725	4875	5213	5528
Mońki	1368	1463	1503	1497	1436	1445	1488	1482	1522	1568	1624	1663	1691
Sejny	1547	1662	1670	1663	1639	1679	1641	1648	1676	1646	1605	1547	1687
Siemiatycze	1192	1285	1281	1319	1261	1247	1190	1220	1226	1206	1231	1262	1406
Sokółka	3787	4066	4114	3957	3840	3937	3968	4028	4031	4066	4070	4236	4440
Suwałki	3430	3998	4245	4443	4272	4120	3988	4088	4140	4361	4310	4659	4912
Wysokie Maz.	1715	1847	1845	1891	1837	1745	1706	1743	1682	1690	1678	1752	1893
Zambrów	2246	2298	2330	2333	2142	2124	2143	2266	2300	2229	2143	2248	2669
Woj. podlaskie	45821	51855	53616	54333	52990	52359	51760	53027	54218	54722	55623	58181	61169

SYTUACJA NA RYNKU PRACY W WOJ. PODLASKIM W 2009R.

Według stanu na koniec 2009r. najwięcej bezrobotnych zarejestrowanych było w PUP w Białymstoku (21700 osób; 35,5% ogółu bezrobotnych w województwie), PUP w Łomży (5528 osób; 9,0%) oraz w PUP w Suwałkach (4912 osób; 8,0%).

Tabela 10. Stopa bezrobocia (do aktywnych zawodowo) na terenie poszczególnych powiatów woj. podlaskiego w 2009r. (stan w końcu kwartału)

Powiaty	IV kwartał 2008r.	Kwartały 2009r.			
		I	II	III	IV
POLSKA	9,5	11,1	10,6	10,9	11,9
woj. podlaskie	9,7	11,3	10,9	11,4	12,6
Augustowski	14,1	15,5	13,7	14,0	15,9
Białostocki	11,1	13,4	13,1	14,0	16,0
Bielski	6,3	7,3	7,0	7,2	8,0
Grajewski	14,8	16,6	16,5	17,4	17,8
Hajnowski	8,2	10,1	9,6	10,0	11,1
Kolneński	15,0	16,2	15,4	17,4	18,5
Łomżyński	8,1	9,3	8,5	9,0	10,3
Moniecki	8,6	9,4	9,3	9,8	10,5
Sejneński	17,5	18,6	18,4	18,5	18,9
Siemiatycki	6,1	6,7	6,1	6,2	7,1
Sokólski	12,2	12,7	12,8	13,0	14,1
Suwałski	6,8	8,1	7,3	8,4	9,4
Wysokomazowiecki	6,6	7,2	6,6	6,5	7,2
Zambrowski	12,2	12,6	11,7	12,2	14,2
M. Białystok	7,8	10,0	10,0	10,6	11,6
M. Łomża	11,1	13,2	12,3	12,5	14,4
M. Suwałki	9,6	12,4	11,3	12,0	13,4

Źródło: Dane GUS, www.stat.gov.pl.

Stopa bezrobocia wg stanu w końcu IV kwartału 2008r. oraz I i II kwartału 2009r. podana w wartościach skorygowanych przez GUS

Według danych GUS, w 2009r. stopa bezrobocia w woj. podlaskim wzrosła o 2,9punktu procentowego w stosunku do końca 2008r. i wyniosła 12,6%. Najwyższa stopa bezrobocia w końcu roku wystąpiła w powie-

cie sejneńskim (18,9%), powiecie kolneńskim (18,5%) oraz w powiecie grajewskim (17,8%). Natomiast najniższą stopę bezrobocia odnotowano na terenie działania PUP w Siemiatyczach (7,1%), PUP w Wysokiem Mazowieckiem (7,2%) oraz w Bielsku Podlaskim (8,0%).

W ciągu 2009r. wartość stopy bezrobocia wzrosła na terenie całego województwa, największy zaś wzrost dotyczył: powiatu białostockiego (+4,9 punktu proc.), miast: Białegostoku i Suwałk (po +3,8 punktu proc.) oraz powiatu kolneńskiego (+3,5 punktu proc.).

2.2. Zmiany w poziomie bezrobocia (nowo zarejestrowani i wyrejestrowani).

Ocena płynności bezrobocia, tj. porównanie napływu do bezrobocia (nowo zarejestrowani) i odpływu z bezrobocia (wyrejestrowani), jest jednym z istotnych elementów diagnozy rynku pracy. Napływ do bezrobocia przedstawia liczbę bezrobotnych, którzy w danym okresie sprawozdawczym (np. miesiącu, roku) zostali zarejestrowani w urzędach pracy. Natomiast odpływ z bezrobocia obejmuje liczbę osób, które w danym okresie sprawozdawczym zostały z różnych powodów wyłączone z ewidencji bezrobotnych (np. z powodu podjęcia pracy, nauki, niepotwierdzenia gotowości do pracy, dobrowolnej rezygnacji ze statusu bezrobotnego, nabycia praw emerytalnych i innych przyczyn). Gdy w pewnym okresie czasu napływ osób do bezrobocia przewyższa odpływ, wówczas mamy do czynienia z przyrostem bezrobocia, gdy sytuacja jest odwrotna - ze zmniejszaniem się bezrobocia.

W 2009r. w powiatowych urzędach pracy woj. podlaskiego zarejestrowało się 90955 nowych osób bezrobotnych, natomiast z ewidencji bezrobotnych zostało wykreślonych 75607 osób. Poziom bezrobocia uległ więc zwiększeniu o 15348 osób.

Tabela 11. Bezrobotni nowo zarejestrowani w poszczególnych miesiącach 2009 roku (w okresie sprawozdawczym)

Miesiące 2009r.	Nowo zarejestrowani ogółem	w tym:							
		z tego:		po pracach interwencyjnych	po robotach publicznych	po stażu	po przyzaw. w miejscu pracy	po szkoleniu	po pracach społ. użytecznych
		po raz pierwszy	po raz kolejny (od 1990r.)						
styczeń	9840	1793	8047	70	317	380	159	17	205
luty	6876	1526	5350	34	48	303	109	84	1
marzec	7247	1476	5771	35	57	344	179	260	26
kwiecień	6207	1337	4870	41	7	319	146	523	116
maj	6244	1659	4585	40	34	248	114	628	127
czerwiec	6249	1753	4496	44	22	269	77	442	104
lipiec	7692	2114	5578	66	70	496	207	331	99
sierpień	7031	1834	5197	50	99	689	23	316	82
wrzesień	8604	2466	6138	75	130	894	0	366	124
październik	8409	2028	6381	108	188	856	0	608	83
listopad	8342	1917	6425	79	128	1047	0	491	172
grudzień	8214	1192	7022	121	269	1657	0	352	390
2009r.	90955	21095	69860	763	1369	7502	1014	4418	1529

Spośród 90955 nowo zarejestrowanych bezrobotnych:

- po raz pierwszy do urzędów pracy zgłosiło się 21095 osób, tj. 23,2% ogółu nowo zarejestrowanych (w 2008r.: 15186 osób – 20,1%).
- po raz kolejny (licząc od 1990r.) do PUP zgłosiło się 69860 osób, tj. 76,8% (w 2008r.: 60364 osoby, tj. 79,9%), po zakończeniu prac interwencyjnych do rejestrów urzędów pracy powróciły 763 osoby, po zakończeniu robót publicznych – 1369 osób, po stażu – 7502 osoby, po odbyciu przygotowania zawodowego w miejscu pracy – 1014 osób, po szkoleniach – 4418 osób, a po pracach społecznie użytecznych – 1529 osób.

Wśród nowo rejestrujących się w 2009r. bezrobotnych, bez prawa do zasiłku było 73017 osób - 80,3% (w 2008r.: 62900 osób – 83,3%).

SYTUACJA NA RYNKU PRACY W WOJ. PODLASKIM W 2009R.

Tabela. 12. Liczba bezrobotnych nowo zarejestrowanych w poszczególnych powiatowych urzędach pracy woj. podlaskiego w 2009r. (w okresie sprawozdawczym)

Powiatowy Urząd Pracy	Nowo zarejestrowani bezrobotni "napływ" wg miesięcy:												2009r.
	styczeń	luty	marzec	kwiecień	maj	czerwiec	lipiec	sierpień	wrzesień	paździer- nik	listopad	grudzień	
Augustów	687	360	405	327	322	304	340	419	496	594	497	427	5178
Białystok	3620	2804	2937	2251	2109	2312	2695	2538	2875	2884	3131	2831	32987
Bielsk Podl.	381	276	257	253	250	209	274	295	323	338	253	287	3396
Grajewo	479	349	405	468	408	390	412	482	506	465	404	427	5195
Hajnówka	400	259	306	211	253	224	298	257	285	319	298	387	3497
Kolno	510	224	205	263	278	223	452	287	453	382	485	361	4123
Łomża	956	643	600	512	511	541	669	619	697	719	834	710	8011
Mońki	191	144	138	154	168	210	180	167	239	223	169	146	2129
Sejny	256	149	165	168	205	165	195	143	247	273	172	255	2393
Siemiatycze	216	175	167	147	179	158	206	148	219	211	152	242	2220
Sokółka	528	316	335	373	437	407	469	377	488	475	439	511	5155
Suwałki	885	675	732	563	595	582	730	670	943	781	889	750	8795
Wysokie Maz.	341	233	315	279	237	208	331	318	375	352	307	269	3565
Zambrów	390	269	280	238	292	316	441	311	458	393	312	611	4311
Woj. podlaskie	9840	6876	7247	6207	6244	6249	7692	7031	8604	8409	8342	8214	90955

SYTUACJA NA RYNKU PRACY W WOJ. PODLASKIM W 2009R.

Tabela. 13. Liczba bezrobotnych wyrejestrowanych wg poszczególnych powiatowych urzędów pracy w 2009r. (w okresie sprawozdawczym)

Powiatowy Urząd Pracy	Wyrejestrowani bezrobotni "odpływ" wg miesięcy:												2009r.
	styczeń	luty	marzec	kwiecień	maj	czerwiec	lipiec	sierpień	wrzesień	październik	listopad	grudzień	
Augustów	235	348	472	566	508	415	414	264	471	413	288	301	4695
Białystok	1307	1706	2245	2533	2309	2075	2129	1947	2768	2322	2044	2060	25445
Bielsk Podlaski	132	204	304	317	235	254	270	266	280	295	212	166	2935
Grajewo	151	222	414	403	434	449	353	384	425	449	434	328	4446
Hajnówka	121	168	248	231	246	332	237	243	271	235	189	312	2833
Kolno	136	325	245	269	262	387	222	200	401	412	387	211	3457
Łomża	251	550	585	633	638	717	599	504	704	569	496	395	6641
Mońki	96	104	144	215	159	167	186	127	193	167	130	118	1806
Sejny	141	141	172	192	165	203	188	115	277	314	230	115	2253
Siemiatycze	123	179	129	205	193	215	176	142	239	186	121	98	2006
Sokółka	249	268	492	490	340	376	409	374	453	471	273	307	4502
Suwałki	317	428	534	734	747	714	630	618	722	832	540	497	7313
Wysokie Maz.	209	235	269	333	329	247	294	379	367	364	233	128	3387
Zambrów	338	237	277	429	310	297	318	277	529	479	207	190	3888
Woj. podlaskie	3806	5115	6530	7550	6875	6848	6425	5840	8100	7508	5784	5226	75607

SYTUACJA NA RYNKU PRACY W WOJ. PODLASKIM W 2009R.

Tabela 14. Bezrobotni wyrejestrowani w woj. podlaskim w 2009r. (w okresie sprawozdawczym)

Miesiące 2009r.	Osoby wyłączone z ewidencji	w tym z przyczyn:													
		podjęcia pracy	z tego pracy:							niepotwierdzenia gotowości do pracy	dobrowolnej rezygnacji ze statusu bezrobotnego	rozpoczęcia:			
			niesubsydio- wanej	w tym	sub- sydio- wanej	w tym w ramach:						szko- lenia	sta- żu	przygo- towania zawo- dowego w miej- scu pracy	pra- cy społ. uży- tecz- nej
						prac inter- wen- cyj- nych	ro- bót pu- blicz- nych	podję- cia działal- ności gospo- darczej	refun- dacji kosztów zatrudn. bezr.						
styczeń	3806	1312	1127	99	185	95	66	8	14	1173	312	60	365	294	35
luty	5115	1556	1162	103	394	192	169	6	25	1602	317	151	1072	25	83
marzec	6530	1800	1291	137	509	194	157	136	20	1894	319	595	1059	0	441
kwiecień	7550	2969	2241	260	728	233	249	234	11	2088	534	461	780	0	252
maj	6875	2503	1960	198	543	193	163	164	22	2112	530	459	598	0	159
czerwiec	6848	2373	1726	191	647	167	258	167	52	2225	436	354	906	0	86
lipiec	6425	2217	1765	213	452	118	106	116	106	2369	424	241	697	0	93
sierpień	5840	2154	1577	218	577	153	130	174	114	1894	388	314	666	0	47
wrzesień	8100	3166	2405	308	761	218	252	176	111	2264	476	628	1064	0	99
paźdz.	7508	2535	1794	231	741	197	216	177	147	2251	400	561	997	0	40
listopad	5784	2262	1761	190	501	123	91	179	107	1926	258	352	606	1	45
grudzień	5226	2059	1618	182	441	87	24	166	159	2129	218	98	352	2	25
2009r.	75607	26906	20427	2330	6479	1970	1881	1703	888	23927	4612	4274	9162	322	1405

SYTUACJA NA RYNKU PRACY W WOJ. PODLASKIM W 2009R.

W 2009r. z rejestrów bezrobotnych wykreślono 75607 osób. Główną przyczyną odpływu z bezrobocia było podejmowanie pracy przez osoby bezrobotne. Z tego powodu wyłączono 26906 osób (35,6% „odpływów”), z czego w ramach podjęcia pracy niesubsydiowanej wyłączono 20427 osób (75,9% podejmujących pracę), a pracy subsydiowanej – 6479 osób (24,1% podejmujących pracę). Drugą najczęściej występującą przyczyną wyłączeń było niepotwierdzenie przez bezrobotnych gotowości do pracy – z tego tytułu wyłączono w 2009r. 23927 osób (co stanowiło 31,7% „odpływów”). Poza wymienionymi powyżej przyczynami wyłączeń z ewidencji w 2009r. – 4612 osób dobrowolnie zrezygnowało ze statusu bezrobotnego (6,1% „odpływów”), a 1798 osób odmówiło bez uzasadnionej przyczyny przyjęcia propozycji odpowiedniego zatrudnienia lub innej pracy zarobkowej lub uczestnictwa w aktywnych programach rynku pracy (2,4% „odpływów”).

**Tabela 15. Nowo zarejestrowani i wyrejestrowani bezrobotni ("przy-
pływy" i "odpływy") w 2009r. (w okresie sprawozdawczym)**

Miesiące 2009r.	"Przyływy"	"Odpływy"	Wzrost/spadek poziomu bezrobocia (+/-)
styczeń	9840	3806	+6034
luty	6876	5115	+1761
marzec	7247	6530	+717
I kwartał	23963	15451	+8512
kwiecień	6207	7550	-1343
maj	6244	6875	-631
czerwiec	6249	6848	-599
II kwartał	18700	21273	-2573
lipiec	7692	6425	+1267
sierpień	7031	5840	+1191
wrzesień	8604	8100	+504
III kwartał	23327	20365	+2962
październik	8409	7508	+901
listopad	8342	5784	+2558
grudzień	8214	5226	+2988
IV kwartał	24965	18518	+6447
2009 rok	90955	75607	+15348

SYTUACJA NA RYNKU PRACY W WOJ. PODLASKIM W 2009R.

W 2009r. w spadek bezrobocia nastąpił tylko w II kwartale (o 2573 osoby). Natomiast w pozostałych kwartałach poziom bezrobocia zwiększył się, z czego największy wzrost miał miejsce w I kwartale (o 8512 osoby).

Tabela 16. Zmiany w poziomie bezrobocia w poszczególnych powiatowych urządach pracy w 2009r. (w okresie sprawozdawczym)

Powiatowy Urząd Pracy	"Przyptywy"	"Odptywy"	Wzrost/spadek poziomu bezrobocia	
			(+/-)	w %
Augustów	5178	4695	+483	+14,3
Białystok	32987	25445	+7542	+53,3
Bielsk Podlaski	3396	2935	+461	+28,6
Grajewo	5195	4446	+749	+24,0
Hajnówka	3497	2833	+664	+38,4
Kolno	4123	3457	+666	+28,0
Łomża	8011	6641	+1370	+32,9
Mońki	2129	1806	+323	+23,6
Sejny	2393	2253	+140	+9,0
Siemiatycze	2220	2006	+214	+18,0
Sokółka	5155	4502	+653	+17,2
Suwałki	8795	7313	+1482	+43,2
Wysokie Maz.	3565	3387	+178	+10,4
Zambrów	4311	3888	+423	+18,8
Woj. podlaskie	90955	75607	+15348	+33,5

W 2009r. poziom bezrobocia wzrósł na terenie całego województwa podlaskiego. Największy zaś wzrost odnotowano na terenie działania PUP w: Białymstoku (53,3%), Suwałkach (43,2%) oraz Hajnówce (38,4%).

Tabela 17. "Napływ" i "odpływ" bezrobotnych według miejsca zamieszkania w 2009r. (w okresie sprawozdawczym)

Wyszczególnienie	Nowo zarejestrowani bezrobotni "napływ"	Bezrobotni wyrejestrowani "odpływ"	w tym z powodu podjęcia pracy	Wskaźnik * płynności rynku pracy
Ogółem	90955	75607	26906	29,6
Miasta, w tym:	62889	51766	18907	30,1
I półrocze	29924	25042	8773	29,3
II półrocze	32965	26724	10134	30,7
Wieś, w tym:	28066	23841	7999	28,5
I półrocze	12739	11682	3740	29,4
II półrocze	15327	12159	4259	27,8

* wskaźnik płynności – stosunek liczby bezrobotnych wyrejestrowanych w okresie sprawozdawczym z tytułu podjęcia pracy do liczby bezrobotnych zarejestrowanych w tym samym czasie.

W 2009r. wskaźnik płynności rynku pracy, ukształtowany pod wpływem znacznego spadku liczby bezrobotnych podejmujących pracę, przy jednoczesnym wzroście napływu bezrobotnych, wyniósł ogółem 29,6% i w odniesieniu do w 2008r. zmniejszył się o 8,0 punktu proc.

Podobnie jak w roku poprzednim, płynność rynku pracy w miastach woj. podlaskiego była większa niż na wsi (o 1,6 punktu proc.). W 2009 roku wskaźnik płynności uległ zmniejszeniu zarówno na terenach wiejskich, gdzie płynność zmniejszyła się o 8,8 punktu proc., jak i w miastach, gdzie spadek ten wyniósł 7,7 punktu proc.

3. ZMIANY W STRUKTURZE BEZROBOCIA

3.1. Bezrobocie mieszkańców wsi.

W woj. podlaskim bezrobocie koncentruje się w miastach, gdzie rejestruje się prawie dwukrotnie więcej bezrobotnych niż na wsi. Nie oznacza to jednak, że bezrobotni zamieszkali na wsi znajdują się w korzystniejszej sytuacji, bowiem w miastach mamy do czynienia z większą płynnością rynku pracy, wynikającą z dużej liczby podmiotów gospodarczych, oferujących miejsca pracy i stwarzających tym samym mieszkańcom miast większe szanse na znalezienie pracy niż ma to miejsce na wsi, zwłaszcza poza sezonem wiosenno-letnim. Na wsiach istniało i nadal istnieje najwyższe bezrobocie ukryte, będące efektem nadmiaru "rąk do pracy" w gospodarstwach indywidualnych.

Tabela 18. Rejestrowane bezrobocie na wsi w 2009r. (stan w końcu kwartału)

Kwartały	Bezrobotni zamieszkali na wsi		wzrost / spadek liczby ogółem w porównaniu do poprzedniego kwartału (+/-)
	liczba	% do ogółu	
IV kwartał 2008r.	16203	35,4	-
I kwartał 2009r.	18149	33,4	+1946
II kwartał 2009r.	17260	33,3	- 889
III kwartał 2009r.	18337	33,5	+1077
IV kwartał 2009r.	20428	33,4	+2091

W rejestrach urzędów pracy zarejestrowanych było w końcu 2009r. 20428 bezrobotnych mieszkańców wsi i stanowili oni 33,4% ogółu. Podobnie jak wśród ogółu bezrobotnych, poziom bezrobocia wśród mieszkańców wsi zmniejszył się tylko w II kwartale (- 889 osób). Związane to było tradycyjnie z ruszeniem sezonowych robót polowych. Natomiast w pozostałych kwartałach poziom bezrobocia zwiększył się, z cze-

SYTUACJA NA RYNKU PRACY W WOJ. PODLASKIM W 2009R.

go największy wzrost (+2091 osób) miał miejsce w IV kwartale, czyli w okresie późnojesiennie-zimowym, kiedy to ustają prace w rolnictwie i ogrodnictwie.

W ciągu 2009r. poziom bezrobocia na wsi zwiększył się o 4225 osób, tj. o 26,1%. Natomiast udział mieszkańców wsi wśród ogółu zarejestrowanych bezrobotnych zmniejszył się na przestrzeni roku o 2,0 punktu proc.

W końcu 2009r. spośród zarejestrowanych 20428 bezrobotnych zamieszkałych na wsi, prawo do zasiłku posiadało 12,1% (2465 osób), a więc mniej niż wśród ogółu bezrobotnych (14,1%). W porównaniu do stanu z końca 2008r. procent bezrobotnych mieszkańców wsi uprawnionych do zasiłku zwiększył się o 0,6 punktu.

Tabela 19. Bezrobotni zamieszkali na wsi według powiatowych urzędów pracy w 2009r. (stan w końcu roku)

Powiatowy Urząd Pracy	Liczba bezrobotnych		% udział mieszkańców wsi w ogólnej liczbie bezrobotnych
	ogółem	w tym zamieszka- łych na wsi	
Augustów	3859	1506	39,0
Białystok	21700	3938	18,1
Bielsk Podlaski	2072	598	28,9
Grajewo	3876	1310	33,8
Hajnówka	2392	1108	46,3
Kolno	3044	1755	57,7
Łomża	5528	1793	32,4
Mońki	1691	847	50,1
Sejny	1687	1147	68,0
Siemiatycze	1406	792	56,3
Sokółka	4440	2070	46,6
Suwałki	4912	1346	27,4
Wysokie Maz.	1893	1208	63,8
Zambrów	2669	1010	37,8
Woj. podlaskie	61169	20428	33,4

SYTUACJA NA RYNKU PRACY W WOJ. PODLASKIM W 2009R.

Największy procentowy udział osób zamieszkałych na wsi w ogólnej liczbie bezrobotnych zarejestrowanych w poszczególnych powiatowych urzędach pracy odnotowano na koniec 2009r. w PUP: w Sejnach (68,0%), Wysokiem Mazowieckiem (63,8%) oraz w Kolnie (57,7%).

Tabela 20. "Przyptywy" i "odptywy" bezrobotnych zamieszkałych na wsi w 2009r. w poszczególnych powiatowych urzędach pracy (w okresie sprawozdawczym)

Powiatowy Urząd Pracy	Bezrobotni zamieszkali na wsi		Wzrost/spadek poziomu bezrobocia na wsi	
	nowo rejestrują- cy się	wyrejestro- wani	(+/-)	w %
Augustów	1799	1620	+179	+13,5
Białystok	5358	4068	+1290	+48,7
Bielsk Podlaski	949	847	+102	+20,6
Grajewo	1666	1404	+262	+25,0
Hajnówka	1408	1065	+343	+44,8
Kolno	2196	1809	+387	+28,3
Łomża	2693	2274	+419	+30,5
Mońki	1024	820	+204	+31,7
Sejny	1455	1344	+111	+10,7
Siemiatycze	1102	1005	+97	+14,0
Sokółka	2242	1952	+290	+16,3
Suwałki	2386	1997	+389	+40,6
Wysokie Maz.	2225	2162	+63	+5,5
Zambrów	1563	1474	+89	+9,7
Woj. podlaskie	28066	23841	+4225	26,1

W 2009r. w powiatowych urzędach pracy woj. podlaskiego zarejestrowano 28006 nowych bezrobotnych zamieszkałych na wsi (o 4906 więcej niż w 2008r.), natomiast z ewidencji bezrobotnych wyłączono 23841 osób (o 1485 mniej niż w 2008r.).

Wzrost poziomu bezrobocia wśród mieszkańców wsi odnotowano we wszystkich powiatowych urzędach pracy, z czego największy w PUP: w Białymstoku (+48,7%), Hajnówce (+44,8%) oraz Suwałkach (+40,6%).

Tabela 21. "Napływy" i "odpływy" bezrobotnych zamieszkałych na wsi w 2009r. (w okresie sprawozdawczym)

Wyszczególnienie	Bezrobotni zamieszkali na wsi	
	liczba	%
Bezrobotni nowo zarejestrowani - "napływ"	28066	100,0
z tego:		
- po raz pierwszy	7100	25,3
- po raz kolejny	20966	74,7
w tym powracający do rejestracji:		
- po pracach interwencyjnych	336	1,2
- po robotach publicznych	659	2,3
- po stażu	2850	10,2
- po odbyciu przygotowania zawodowego w miejscu pracy	356	1,3
- po szkoleniu	1330	4,7
- po pracach społecznie użytecznych	630	2,2
Bezrobotni wyrejestrowani „odpływ”	23841	100,0
w tym z powodu:		
<input type="checkbox"/> podjęcia pracy, z tego:	7999	33,6
<input type="checkbox"/> pracy niesubsydiowanej	5604	23,5
- w tym pracy sezonowej	911	3,8
<input type="checkbox"/> pracy subsydiowanej, w tym:	2395	10,0
- w ramach prac interwencyjnych	828	3,5
- w ramach robót publicznych	855	3,6
- z tytułu podjęcia działalności gospodarczej	446	1,9
- w ramach refundacji kosztów zatrudnienia bezrobotnego	262	1,1
<input type="checkbox"/> rozpoczęcia szkolenia	1272	5,3
<input type="checkbox"/> rozpoczęcia stażu	3469	14,6
<input type="checkbox"/> rozpoczęcia przygotowania zawodowego w miejscu pracy	108	0,5
<input type="checkbox"/> rozpoczęcia prac społecznie użytecznych	585	2,5
<input type="checkbox"/> rozpoczęcia uczestnictwa w zajęciach Centrum Integracji Społecznej	7	0,0
<input type="checkbox"/> odmowy bez uzasadnionej przyczyny przyjęcia propozycji odpowiedniego zatrudnienia lub innej pracy zarobkowej lub uczestnictwa w aktywnych programach rynku pracy	547	2,3
<input type="checkbox"/> niepotwierdzenia gotowości do pracy	7157	30,0
<input type="checkbox"/> dobrowolnej rezygnacji ze statusu bezrobotnego	1708	7,2

Spośród 28066 nowo zarejestrowanych bezrobotnych zamieszkałych na wsi:

- po raz pierwszy do urzędów pracy zgłosiło się 7100 osób (25,3% ogółu nowo zarejestrowanych zamieszkałych na wsi),
- po raz kolejny (licząc od 1990r.) do powiatowych urzędów pracy zgłosiło się 20966 osób (74,7%).

Po zakończeniu prac interwencyjnych do rejestrów urzędów pracy wróciło 336 osób zamieszkałych na wsi, po zakończeniu robót publicznych – 659 osób, po stażu – 2850 osób, po odbyciu przygotowania zawodowego w miejscu pracy – 356 osób, po szkoleniach – 1330 osób, a po pracach społecznie użytecznych – 630 osób.

Z kolei z rejestrów bezrobotnych wykreślono w 2009r. 23841 osób zamieszkałych na wsi. Najczęstszą przyczyną odpływu z bezrobocia było podejmowanie pracy przez osoby bezrobotne. W 2009r. pracę podjęło 7999 bezrobotnych mieszkańców wsi (33,6% „odpływów”). W porównaniu do roku poprzedniego liczba osób podejmujących pracę zmniejszyła się o 610 osób (w 2008r. pracę podjęło 8609 osób). Pracę niesubsydiowaną podjęły w 2009r. 5604 osoby (70,1% podejmujących pracę), w tym pracę sezonową 911 osób. Z powodu podjęcia pracy subsydiowanej wyłączono z rejestrów 2395 osób (29,9% podejmujących pracę), w tym z powodu zatrudnienia przy pracach interwencyjnych – 828 osób, zatrudnienia przy robotach publicznych – 855 osób, otrzymania dotacji na rozpoczęcie działalności gospodarczej – 446 osób, a z powodu podjęcia pracy w ramach refundacji wynagrodzeń bezrobotnych – 262 osoby.

W 2009r. wskaźnik płynności rynku pracy ukształtowany pod wpływem zmniejszonego napływu mieszkańców wsi do bezrobocia wyniósł 28,5% i w odniesieniu do wielkości tego wskaźnika w 2008r. zmniejszył się o 8,8 punktu procentowego.

Inną istotną przyczyną wyłączeń bezrobotnych mieszkańców wsi z ewidencji urzędów pracy było niepotwierdzenie gotowości do pracy – z tego tytułu wyłączono w 2009r. 7157 osób (co stanowiło 30,0% „odpływów”). Natomiast 1708 osób dobrowolnie zrezygnowało ze statusu bezrobotnego (7,2% „odpływów”), a 547 odmówiło bez uzasadnionej przyczyny przyjęcia propozycji odpowiedniego zatrudnienia lub innej pracy zarobkowej lub uczestnictwa w aktywnych programach rynku pracy (2,3% „odpływów”).

Poza wskazanymi powyżej przyczynami wyłączeń z ewidencji bezrobotnych, 3469 osób wyłączono z powodu rozpoczęcia stażu (14,6% „odpływów”) oraz 1272 osoby - z powodu rozpoczęcia szkolenia (5,3% „odpływów”).

Tabela 22. Bezrobotni zamieszkali na wsi według wieku w 2009r.
(stan w końcu roku)

Grupy wiekowe	Liczba bezrobotnych zamieszkałych na wsi		
	ogółem	% do ogółu	w tym kobiety
Ogółem	20428	100,0	9193
18 – 24	6309	30,9	3151
25 – 34	5559	27,2	2856
35 – 44	3347	16,4	1491
45 – 54	3592	17,6	1392
55 – 59	1272	6,2	303
60 i więcej	349	1,7	x

Bezrobocie na wsi (podobnie, jak i w mieście) dotyczy w znacznej mierze ludzi młodych. W końcu 2009r. najliczniejszą grupę stanowili bezrobotni w wieku 18-24 lata (6309 osób, czyli 30,9% bezrobotnych mieszkańców wsi).

Drugą pod względem liczebności grupę stanowili bezrobotni mieszkańcy wsi w wieku 25-34 lata (5559 osób, czyli 27,2%). Najmniej liczna grupa wśród bezrobotnych to osoby w wieku 60 lat i więcej (349 osób, czyli 1,7%).

Tabela 23. Bezrobotni zamieszkałi na wsi według poziomu wykształcenia w 2009r. (stan w końcu roku)

Wykształcenie	Liczba bezrobotnych zamieszkałych na wsi		
	ogółem	% do ogółu	w tym kobiety
Ogółem	20428	100,0	9193
Wyższe	1471	7,2	968
Policealne i średnie zawodowe	4461	21,8	2368
Średnie ogólnokształcące	2212	10,8	1445
Zasadnicze zawodowe	5363	26,3	1970
Gimnazjalne i poniżej	6921	33,9	2442

W końcu 2009r. wśród bezrobotnych mieszkańców wsi najwięcej osób posiadało wykształcenie gimnazjalne i poniżej (6921 osób – 33,9%) oraz zasadnicze zawodowe (5363 osoby – 26,3%). Najmniej bezrobotnych legitymowało się dyplomami wyższych uczelni (1471 osób – 7,2%).

Na tle ogółu bezrobotnych mieszkańcy wsi są gorzej wykształceni; 60,2% spośród nich reprezentowało niższe poziomy wykształcenia (dla ogółu bezrobotnych wskaźnik ten wynosił 54,1%). Studia wyższe ukończyło 7,2% bezrobotnych zamieszkałych na wsi (dla ogółu bezrobotnych wskaźnik ten wyniósł 11,0%).

Tabela 24. Bezrobotni mieszkańcy wsi według stażu pracy i czasu pozostawania bez pracy w 2009r. (stan w końcu roku)

Staż pracy w latach	Liczba bezrobotnych	Czas pozostawania bez pracy w miesiącach:						
		do 1	1 - 3	3 - 6	6 - 12	12- 24	pow. 24	pow. 12
do 1 roku	3128	295	704	525	530	448	626	1074
1 - 5	4525	466	999	895	958	636	571	1207
5 - 10	2187	195	451	380	428	347	386	733
10 - 20	2232	194	420	346	447	376	449	825
20 - 30	1300	116	282	180	275	201	246	447
30 i więcej	303	16	76	70	63	46	32	78
bez stażu	6753	532	1793	1298	1157	852	1121	1973
Ogółem	20428	1814	4725	3694	3858	2906	3431	6337

W woj. podlaskim spośród zarejestrowanych w końcu 2009r. bezrobotnych mieszkańców wsi najliczniejszą populację stanowiły osoby bez stażu pracy (6753 osoby – 33,1% bezrobotnych mieszkańców wsi) i były to w większości osoby młode bez wykształcenia średniego. Odsetek tej grupy osób wśród bezrobotnych mieszkańców wsi był znacznie wyższy niż wśród ogółu bezrobotnych (26,0%). Najmniej liczną populację stanowili bezrobotni z 30-letnim i więcej stażem pracy (303 osoby – 1,5%).

Wśród bezrobotnych mieszkańców wsi dominowały osoby pozostające bez pracy nieprzerwanie 12 miesięcy i dłużej – 6337 osób. Wśród tej grupy bezrobotnych najwięcej, bo 1973 osoby nie posiadały w ogóle stażu pracy.

Liczba osób długotrwale bezrobotnych (pozostających bez zatrudnienia nieprzerwanie 12 miesięcy i dłużej) zwiększyła się również wśród mieszkańców wsi (o 124 osoby, tj. o 2,0%). Jednocześnie jednak zmniejszył się procentowy udział tej grupy wśród bezrobotnych mieszkańców wsi: w końcu 2009r. wyniósł on 31,0%, podczas gdy w końcu 2008r. – 38,3%.

3.2. Bezrobocie kobiet.

Największy wzrost bezrobocia kobiet, który określił ich niekorzystną pozycję na rynku pracy na następne dziesiątki lat, miał miejsce w latach 90-tych XX wieku, kiedy to następowała restrukturyzacja zakładów z branż zatrudniających głównie kobiety (przede wszystkim w silnie rozwiniętym w woj. podlaskim przemyśle włókienniczym) – w 1998r. kobiety stanowiły 56% ogółu bezrobotnych. Dodatkowo ich sytuację komplikowało nastawienie pracodawców, którzy chętniej zatrudniają mężczyzn, nawet mimo lepszego wykształcenia kobiet. W trudniejszej sytuacji na rynku pracy stawia je konieczność godzenia pracy zawodowej z obowiązkami macierzyńskimi i związana z tym mniejsza dyspozycyjność i elastyczność.

W ostatnich latach obserwuje się zmniejszenie udziału kobiet wśród zarejestrowanych bezrobotnych zarówno w Podlaskiem, jak i w kraju (odpowiednio do: 46% w woj. i 51,1% w kraju). Wynika to jednak nie tyle z poprawy sytuacji kobiet na rynku pracy, co z pogorszenia sytuacji mężczyzn. Sytuacja kobiet na rynku pracy nadal jest trudna, o czym świadczy fakt, że procent długotrwale bezrobotnych jest wyższy wśród kobiet (48%) niż wśród mężczyzn (39%).

Na koniec 2009r. na zarejestrowanych 61169 bezrobotnych liczba kobiet wynosiła 28149, co stanowiło 46,0% ogółu zarejestrowanych bezrobotnych. Prawo do zasiłku posiadały 3453 bezrobotne kobiety (tj. 12,3% ogółu zarejestrowanych kobiet).

Wśród bezrobotnych kobiet:

- 19966 – to kobiety poprzednio pracujące, w tym:
 - 640 – to kobiety zwolnione z przyczyn dotyczących zakładu pracy,
- 8183 – to kobiety dotychczas nie pracujące.

Analizując strukturę wieku i wykształcenia bezrobotnych kobiet, można stwierdzić, że najwięcej było wśród nich młodych kobiet w wieku 25–34 lata (30,9%) i 18-24 lata (25,7%) oraz z wykształceniem policealnym i średnim zawodowym (26,1%) i gimnazjalnym i poniżej (23,6%). Wykształcenie wyższe posiadało 14,6% ogółu zarejestrowanych kobiet. Jeśli chodzi o czas pozostawania bez pracy, to ponad 12 miesięcy pozostawało bez pracy 47,9% ogółu zarejestrowanych kobiet.

Tabela 25. Bezrobotne kobiety w 2009 roku (stan w końcu kwartału)

Kwartały	Bezrobotne kobiety		wzrost/spadek w porównaniu do poprzedniego kwartału (+/-)
	liczba	% udział w liczbie bezrobotnych ogółem	
IV kwartał 2008r.	23095	50,4	-
I kwartał 2009r.	24997	46,0	1902
II kwartał 2009r.	24233	46,8	-764
III kwartał 2009r.	26013	47,5	1780
IV kwartał 2009r.	28149	46,0	2136

Bezrobocie wśród kobiet, podobnie jak wśród ogółu bezrobotnych, zmniejszyło się tylko w II kwartale 2009r. W pozostałych kwartałach bezrobocie wzrosło, z czego największy wzrost miał miejsce w IV kwartale poziom bezrobocia kobiet zwiększył się o 2136 osób.

Generalnie, w 2009r. liczba zarejestrowanych bezrobotnych kobiet zwiększyła się o 5054, tj. o 21,9%. Natomiast ich udział procentowy w populacji bezrobotnych zmniejszył się o 4,4 punktu.

Tabela 26. Bezrobotne kobiety zarejestrowane w powiatowych urzędach pracy w 2009r. (stan w końcu roku)

Powiatowy Urząd Pracy	Liczba bezrobotnych kobiet	% udział w ogólnej liczbie bezrobotnych
Augustów	1768	45,8
Białystok	9672	44,6
Bielsk Podlaski	932	45,0
Grajewo	1844	47,6
Hajnówka	1018	42,6
Kolno	1336	43,9
Łomża	2772	50,1
Mońki	736	43,5
Sejny	703	41,7
Siemiatycze	645	45,9
Sokółka	1987	44,8
Suwałki	2617	53,3
Wysokie Mazowieckie	810	42,8
Zambrów	1309	49,0
Woj. podlaskie	28149	46,0

Największy odsetek kobiet w ogólnej liczbie bezrobotnych zarejestrowano w końcu 2009r. w PUP w: Suwałkach (53,3%), Łomży (50,1%), Zambrowie (49,0%); najmniejszy zaś w PUP w: Sejnach (41,7%), Hajnówce (42,6%) oraz Wysokiem Mazowieckiem (42,8%).

Tabela 27. "Przyptywy" i "odptywy" bezrobotnych kobiet w 2009r. w poszczególnych powiatowych urzędach pracy (w okresie sprawozdawczym)

Powiatowy Urząd Pracy	Nowo zarejestrowane kobiety	Wyrejestrowane kobiety	wzrost/spadek poziomu bezrobocia wśród kobiet (+/-)	Podjęcia pracy	
				liczba	% do wyrejestrowanych kobiet
Augustów	2331	2164	167	733	33,9
Białystok	14359	11747	2612	4582	39,0
Bielsk Podlaski	1529	1376	153	477	34,7
Grajewo	2434	2165	269	602	27,8
Hajnówka	1541	1381	160	472	34,2
Kolno	1853	1657	196	561	33,9
Łomża	3829	3344	485	1375	41,1
Mońki	869	771	98	258	33,5
Sejny	1039	1048	-9	465	44,4
Siemiatycze	985	962	23	278	28,9
Sokółka	2438	2203	235	748	34,0
Suwałki	4077	3522	555	1290	36,6
Wysokie Maz.	1686	1670	16	535	32,0
Zambrów	1945	1851	94	466	25,2
Woj. podlaskie	40915	35861	5054	12842	35,8

W 2009r. zarejestrowało się w urzędach pracy woj. podlaskiego 40915 kobiet (tj. 45,0% ogółu nowo rejestrujących się bezrobotnych). Spośród nowo zarejestrowanych bezrobotnych kobiet:

- po raz pierwszy do urzędów pracy zgłosiły się 9333 kobiety (22,8%),
- po raz kolejny (licząc od 1990r.) zgłosiły się 31582 kobiety (77,2%).

Po zakończeniu prac interwencyjnych do rejestrów urzędów pracy wróciło 446 kobiet, po zakończeniu robót publicznych – 567 kobiet, po stażu – 5462 kobiety, po odbyciu przygotowania zawodowego w miejscu pracy – 783 kobiety, po szkoleniach – 1633 kobiety, a po pracach społecznie użytecznych – 860 kobiet.

Poprzednio pracowało 26411 kobiet nowo rejestrujących się (42,3% ogółu). Po zwolnieniach grupowych zgłosiło się 696 kobiet, czyli 32,4% ogółu bezrobotnych zwolnionych z przyczyn dotyczących zakładu pracy. Stanowiły one 1,7% nowo rejestrujących się kobiet.

Tabela 28. "Napływy" i "odpływy" bezrobotnych kobiet w 2009r.
(w okresie sprawozdawczym)

Wyszczególnienie	Bezrobotne kobiety	
	liczba	%
Bezrobotne kobiety nowo zarejestrowane - "napływ", z tego:	40915	100,0
- po raz pierwszy	9333	22,8
- po raz kolejny	31582	77,2
w tym powracające do rejestracji:		
- po pracach interwencyjnych	446	1,1
- po robotach publicznych	567	1,4
- po stażu	5462	13,3
- po odbyciu przygotowania zawodowego w miejscu pracy	783	1,9
- po szkoleniu	1633	4,0
- po pracach społecznie użytecznych	860	2,1
Bezrobotne kobiety wyrejestrowane „odpływ”, w tym z powodu:	35861	100,0
<input type="checkbox"/> podjęcia pracy, z tego:	12842	35,8
▪ pracy niesubsydiowanej	9902	27,6
- w tym pracy sezonowej	1065	3,0
▪ pracy subsydiowanej, w tym:	2940	8,2
- w ramach prac interwencyjnych	1233	3,4
- w ramach robót publicznych	813	2,3
- z tytułu podjęcia działalności gospodarczej	547	1,5
- w ramach refundacji kosztów zatrudnienia bezrobotnego	329	0,9
<input type="checkbox"/> rozpoczęcia szkolenia	1599	4,5
<input type="checkbox"/> rozpoczęcia stażu	6526	18,2
<input type="checkbox"/> rozpoczęcia przygotowania zawodowego w miejscu pracy	253	0,7
<input type="checkbox"/> rozpoczęcia prac społecznie użytecznych	810	2,3
<input type="checkbox"/> rozpoczęcia uczestnictwa w zajęciach Centrum Integracji Społecznej	3	0,01
<input type="checkbox"/> odmowy bez uzasadnionej przyczyny przyjęcia propozycji odpowiedniego zatrudnienia lub innej pracy zarobkowej lub uczestnictwa w aktywnych programach rynku pracy	735	2,0
<input type="checkbox"/> niepotwierdzenia gotowości do pracy	8697	24,3
<input type="checkbox"/> dobrowolnej rezygnacji ze statusu bezrobotnego	2769	7,7

Z rejestrów bezrobotnych wyłączono w 2009r. 35861 bezrobotnych kobiet (47,4% ogółu wyrejestrowanych bezrobotnych). Z tytułu podjęcia pracy wyrejestrowano 12842 kobiety (czyli 35,8% ogółu wyrejestrowanych kobiet). Pracę niesubsydiowaną podjęły w 2009r. 9902 kobiety, w tym pracę sezonową - 1065 kobiet. Do podjęcia pracy subsydiowanej skierowanych zostało 2940 bezrobotnych kobiet, w tym w ramach zatrudnienia przy pracach interwencyjnych – 1233 kobiety, przy robotach publicznych – 813 kobiet oraz w ramach refundacji wynagrodzeń – 329 kobiet. Dotację na rozpoczęcie działalności gospodarczej otrzymało 547 bezrobotnych kobiet.

W 2009r. wskaźnik płynności rynku pracy, ukształtowany pod wpływem wzrostu liczby nowo rejestrujących się kobiet i spadku liczby kobiet podejmujących pracę, wyniósł 31,4% i w odniesieniu do wielkości tego wskaźnika w 2008r. zmniejszył się o 8,0 punktu procentowego.

Poza wymienionymi powyżej przyczynami wyłączeń z ewidencji bezrobotnych w 2009r. – 1599 kobiet wyłączono z powodu rozpoczęcia szkolenia (4,5% „odpływów” kobiet), 6526 kobiet - z powodu rozpoczęcia stażu (18,2%), 253 kobiety – rozpoczęcia przygotowania zawodowego (0,7%) oraz 810 kobiet – rozpoczęcia prac społecznie użytecznych (2,3%).

Inną istotną przyczyną wyłączeń bezrobotnych kobiet z ewidencji urzędów pracy było niepotwierdzenie gotowości do pracy – z tego tytułu wyłączono w 2009r. 8697 kobiet (co stanowiło 24,3% „odpływów” kobiet). Kolejnych 2769 kobiet dobrowolnie zrezygnowało ze statusu bezrobotnego (7,7% „odpływów” kobiet).

3.3. Bezrobotni z prawem do zasiłku.

Na koniec 2009 roku liczba zarejestrowanych bezrobotnych z prawem do zasiłku wynosiła 8602 osoby, w tym 3453 kobiety. Bezrobotni z prawem do zasiłku stanowili 14,1% ogółu bezrobotnych zarejestrowanych w województwie.

W 2009r. poziom bezrobocia ogółem zwiększył się o 33,5%, natomiast liczba bezrobotnych zasiłkobiorców zwiększyła się o 34,9%.

Spośród ogółu nowo zarejestrowanych w ciągu całego 2009r. bezrobotnych, 17938 osób, tj. 19,7% posiadało prawo do zasiłku (w 2008r.: 12650 osób – 16,7%).

Tabela 29. Liczba bezrobotnych z prawem do zasiłku w 2009 roku
(stan w końcu kwartału)

Kwartały	Bezrobotni z prawem do zasiłku		wzrost/spadek w porównaniu do poprzedniego kwartału (+/-)
	liczba	% udział w liczbie bezrobotnych ogółem	
IV kwartał 2008r.	6376	13,9	-
I kwartał 2009r.	9050	16,7	+2674
II kwartał 2009r.	8402	16,2	-648
III kwartał 2009r.	7812	14,3	-590
IV kwartał 2009r.	8602	14,1	+790

W ciągu 2009r. liczba zarejestrowanych bezrobotnych z prawem do zasiłku wzrosła w I kwartale, osiągając najwyższy poziom 9050 uprawnionych zasiłkobiorców (16,7% ogółu bezrobotnych), a następnie zaczęła zmniejszać się - do 7812 osób uprawnionych do zasiłku zarejestrowanych w końcu III kwartału (14,3%). W końcu roku nastąpił ponowny wzrost osób uprawnionych do zasiłku do poziomu 8602 osób (14,1%).

Tabela 30. Bezrobotni z prawem do zasiłku według powiatowych urzędów pracy w 2009r. (stan w końcu roku)

Powiatowy Urząd Pracy	Liczba bezrobotnych z prawem do zasiłku	% udział do ogółu bezrobotnych
Augustów	476	12,3
Białystok	3174	14,6
Bielsk Podlaski	325	15,7
Grajewo	659	17,0
Hajnówka	387	16,2
Kolno	452	14,8
Łomża	889	16,1
Mońki	149	8,8
Sejny	330	19,6
Siemiatycze	136	9,7
Sokółka	405	9,1
Suwałki	723	14,7
Wysokie Mazowieckie	206	10,9
Zambrów	291	10,9
Woj. podlaskie	8602	14,1

Na koniec 2009r. największy odsetek osób bezrobotnych uprawnionych do zasiłku odnotowano w PUP w Sejnach – 19,6%, w PUP Grajewie – 17,0% oraz w PUP w Hajnówce – 16,2% ogółu bezrobotnych zarejestrowanych w tych urzędach. W woj. podlaskim jedynie na terenie działania PUP w Grajewie i Sejnach okres pobierania zasiłku dla bezrobotnych wynosił 12 miesięcy, w pozostałych PUP zasiłek ten był przyznawany na 6 miesięcy.

3.3. Bezrobocie młodzieży.

O ile w ostatnich latach zmniejszał się w woj. podlaskim odsetek bezrobotnej młodzieży, to w 2009r. nastąpił wzrost udziału tej grupy wiekowej w strukturze bezrobotnych. Bezrobocie młodzieży na Podlasiu jest wysokie, wyższe niż średnia w kraju (odpowiednio; 24,4% wobec 22,5% ogółu bezrobotnych w Polsce).

Bezrobocie wśród młodzieży determinują takie czynniki jak: ogólne pogorszenie sytuacji gospodarczej naszego regionu i kraju i związany z tym niedostatek miejsc pracy, niedostosowanie kierunków kształcenia do możliwości i potrzeb rynku pracy, brak odpowiednich praktyk zawodowych na poziomie wymaganym przez pracodawców, brak umiejętności planowania alternatywnej kariery zawodowej i mała mobilność zawodowa.

Urzędy pracy stwarzają bezrobotnej młodzieży możliwość podnoszenia kwalifikacji lub przekwalifikowania w związku z brakiem odpowiednich propozycji zatrudnienia, a także możliwość zdobycia doświadczenia poprzez odbycie stażu pracy u pracodawcy. W powiatowych urzędach pracy prowadzone jest przez doradców zawodowych poradnictwo zawodowe. W Wojewódzkim Urzędzie Pracy w Białymstoku i Oddziałach Terenowych w Łomży i Suwałkach działają Centra Informacji i Planowania Kariery Zawodowej, które świadczą usługi z zakresu doradztwa zawodowego w formach indywidualnych i grupowych. W powiatowych urzędach pracy istnieją także kluby pracy, w ramach których organizuje się aktywizacyjne spotkania grupowe, mające na celu naukę praktycznych umiejętności poruszania się na rynku pracy.

3.3.1 Bezrobotni do 25 roku życia

W końcu 2009r. w ewidencji urzędów pracy woj. podlaskiego zarejestrowanych było 14946 osób do 25 roku życia, czyli 24,4% ogółu zarejestrowanych bezrobotnych. W populacji tej wystąpiły 7224 kobiety (48,3%), 6309 osób zamieszkałych na wsi (42,2%) oraz 1896 osób długotrwale bezrobotnych (12,7%).

Tabela 31. Bezrobotna młodzież do 25 roku życia w 2009 roku
(stan w końcu kwartału)

Kwartały 2009r.	Bezrobotni do 25 roku życia		wzrost/spadek w porównaniu do poprzedniego kwartału (+/-)
	liczba	% udział w liczbie bezrobotnych ogółem	
IV kwartał 2008r.	10070	22,0	-
I kwartał 2009r.	12017	22,1	+1947
II kwartał 2009r.	11793	22,8	-224
III kwartał 2009r.	13239	24,2	+1446
IV kwartał 2009r.	14946	24,4	+1707

Poziom bezrobocia wśród młodzieży podlega podobnym zmianom jak ogólna zbiorowość bezrobotnych: nieznaczny jego spadek nastąpił tylko w II kwartale.

W ciągu 2009r. poziom bezrobocia wśród osób do 25 roku życia wzrósł o 4876 osób, tj. o 48,4%, a procentowy udział w ogólnej zbiorowości bezrobotnych zwiększył się o 2,4 punktu proc.

Tabela 32. Bezrobotna młodzież wg Powiatowych Urzędów Pracy
(stan w końcu 2009r.)

Powiatowy Urząd Pracy	Liczba bezrobotnych do 25 roku życia	% udział w ogólnej liczbie bezrobotnych
Augustów	1008	26,1
Białystok	4319	19,9
Bielsk Podl.	583	28,1
Grajewo	925	23,9
Hajnówka	448	18,7
Kolno	987	32,4
Łomża	1400	25,3
Mońki	534	31,6
Sejny	408	24,2
Siemiatycze	405	28,8
Sokółka	1175	26,5
Suwałki	1214	24,7
Wysokie Maz.	647	34,2
Zambrów	893	33,5
Woj. podlaskie	14946	24,4

Największy odsetek osób do 25 roku życia w ogólnej liczbie bezrobotnych odnotowano na terenie działania PUP w: Wysokiem Mazowieckiem (34,2%), Zambrowie (33,5%), oraz Kolnie (32,4%); najmniejszy zaś w Hajnówce (18,7%), Białymstoku (19,9%) oraz Grajewie (23,9%).

Tabela 33. „Napływ” do bezrobocia i „odpływ” z bezrobocia” młodzieży do 25 roku życia w 2009r. (w okresie sprawozdawczym)

Wyszczególnienie	Bezrobotna młodzież	
	liczba	%
Bezrobotni do 25 roku życia nowo zarejestrowani „napływ”, z tego:	34105	100,0
- po raz pierwszy	14077	41,3
- po raz kolejny, w tym powracający do rejestracji:	20028	58,7
- po pracach interwencyjnych	204	0,6
- po robotach publicznych	146	0,4
- po stażu	5436	15,9
- po odbyciu przygotowania zawodowego w miejscu pracy	260	0,8
- po szkoleniu	1412	4,1
- po pracach społecznie użytecznych	59	0,2
Bezrobotni do 25 roku życia wyrejestrowani „odpływ”, w tym z powodu:	27127	100,0
<input type="checkbox"/> podjęcia pracy, z tego:	7370	27,2
▪ pracy niesubsydiowanej	5756	21,2
- w tym pracy sezonowej	812	3,0
▪ pracy subsydiowanej, w tym:	1614	5,9
- w ramach prac interwencyjnych	672	2,5
- w ramach robót publicznych	319	1,2
- z tytułu podjęcia działalności gospodarczej	317	1,2
- w ramach refundacji kosztów zatrudnienia bezrobotnego	300	1,1
<input type="checkbox"/> rozpoczęcia szkolenia	1384	5,1
<input type="checkbox"/> rozpoczęcia stażu	6733	24,8
<input type="checkbox"/> rozpoczęcia przygotowania zawodowego	81	0,3
<input type="checkbox"/> rozpoczęcia pracy społecznie użytecznej	66	0,2
<input type="checkbox"/> rozpoczęcia uczestnictwa w zajęciach Centrum Integracji Społecznej	0	0,0

Wyszczególnienie	Bezrobotna młodzież	
	liczba	%
<input type="checkbox"/> odmowy bez uzasadnionej przyczyny przyjęcia propozycji odpowiedniego zatrudnienia lub innej pracy zarobkowej lub uczestnictwa w aktywnych programach rynku pracy	779	2,9
<input type="checkbox"/> niepotwierdzenia gotowości do pracy	8499	31,3
<input type="checkbox"/> dobrowolnej rezygnacji ze statusu bezrobotnego	1445	5,3
<input type="checkbox"/> podjęcia nauki	349	1,3

Do urzędów pracy woj. podlaskiego zgłosiło się w ciągu całego 2009r. 34105 osób w wieku do 25 roku życia, co stanowiło 37,5% ogółu nowo zarejestrowanych bezrobotnych. Po raz pierwszy zarejestrowało się 14077 osób w omawianej kategorii wiekowej, tj. 41,3%, a po raz kolejny - 20028 osób, tj. 58,7%. Po pracach interwencyjnych wróciły 204 osoby do 25 roku życia (0,6% nowo rejestrującej się młodzieży), po robotach publicznych – 146 osób (0,4%), po stażu – 5436 osób (15,9%), po odbyciu przygotowania zawodowego w miejscu pracy – 260 osób (0,8%), po szkoleniu – 1412 osób (4,1%) oraz po pracach społecznie użytecznych – 59 osób (0,2%).

Jednocześnie rejestry bezrobotnych opuściło 27127 osób w wieku do 25 lat, czyli 35,9% ogółu bezrobotnych wyrejestrowanych. Najczęstszą przyczyną wyłączeń młodych osób z ewidencji urzędów pracy w 2009r. było niepotwierdzenie gotowości do pracy. Z tego tytułu wyrejestrowano 8499 osób (31,3% „odpływów” młodzieży). Drugą najczęściej występującą przyczyną wyłączeń było podejmowanie przez młodzież pracy. Z tego powodu wyłączono 7370 osób do 25 roku życia (27,2% „odpływów”), z czego pracę niesubsydiowaną podjęło 5756 osób, a subsydiowaną – 1614 osób. Na staż zostało skierowanych 6733 młodych osób (24,8% „odpływów”), natomiast szkolenie podjęły 1384 osoby (5,1%

„odpływów”). Ze statusu bezrobotnego dobrowolnie zrezygnowało 1445 osób z omawianej kategorii wiekowej (5,3%).

Wskaźnik płynności rynku pracy dla młodzieży do 25 roku życia, pod wpływem zwiększonego napływu do bezrobocia i mniejszej liczby podjęć pracy, zmniejszył się w 2009r. o 6,5 punktu proc. i wyniósł 21,6%. Dla porównania, dla całej zbiorowości bezrobotnych wskaźnik ten wyniósł 29,6%.

3.3.2 Bezrobotni, którzy ukończyli szkołę wyższą, do 27 roku życia

We wprowadzonej od 1 stycznia 2005r. nowej sprawozdawczości rynku pracy uwzględniono grupę osób bezrobotnych, które ukończyły szkołę wyższą, do 27 roku życia. Do absolwentów szkół wyższych, którzy nie ukończyli 27 roku życia, a będących w okresie 12 miesięcy od dnia określonego w dyplomie lub innym dokumencie poświadczającym ukończenie szkoły wyższej, urzędy pracy mogą zastosować instrumenty przeznaczone dla osób znajdujących się w szczególnej sytuacji na rynku pracy, a zwłaszcza mogą oni zostać skierowani do odbycia stażu u pracodawcy przez okres nie przekraczający 12 miesięcy.

Do urzędów pracy woj. podlaskiego zgłosiło się w ciągu 2009r. 4836 osób, które ukończyły szkołę wyższą, do 27 roku życia i stanowią one 5,3% ogółu nowo zarejestrowanych bezrobotnych. W tym czasie pracę podjęło 1261 osób w omawianej kategorii bezrobotnych. Wskaźnik płynności rynku pracy wyniósł więc dla tej grupy 26,1% (w 2008r. – 31,8%). Należy tu zaznaczyć, że był on wyższy niż analogiczny wskaźnik dla bezrobotnej młodzieży do 25 roku życia, który wyniósł 21,6%; oba wskaźniki są niższe od wskaźnika płynności liczonego dla ogółu bezrobotnych (29,6%).

Tabela 34. Bezrobotna młodzież, która ukończyła szkołę wyższą, do 27 roku życia w woj. podlaskim w 2009r.
(stan w końcu kwartału)

Kwartały 2009r.	Bezrobotni, którzy ukończyli szkołę wyższą, do 27 roku życia		wzrost/spadek w porównaniu do poprzedniego kwartału (+/-)
	liczba	% udział w liczbie bezrobotnych ogółem	
IV kwartał 2008r.	1054	2,3	-
I kwartał 2009r.	895	1,6	-159
II kwartał 2009r.	693	1,3	-202
III kwartał 2009r.	1189	2,2	+294
IV kwartał 2009r.	1407	2,3	+218

Również ta grupa bezrobotnych podlega sezonowym wahaniom poziomu bezrobocia. Od początku 2009 roku liczba bezrobotnych absolwentów studiów wyższych, sukcesywnie zmniejszała się, po czym w końcu II kwartału osiągnęła najniższy poziom. Następnie od momentu zakończenia roku akademickiego miał miejsce wzrost liczby młodych ludzi rejestrujących się w urzędach pracy.

Na koniec 2009r. w powiatowych urzędach pracy woj. podlaskiego zarejestrowanych było 1407 osób, które ukończyły szkołę wyższą, do 27 roku życia, co stanowiło 2,3% ogółu zarejestrowanych bezrobotnych. W porównaniu do końca 2008r. liczba ta zwiększyła się o 353 osoby, tj. o 33,5%, a jej udział w ogólnej liczbie bezrobotnych pozostał bez zmian.

Wśród osób bezrobotnych do 27 roku życia, posiadających dyplom wyższej uczelni, większość stanowiły kobiety – 60,1%. Udział kobiet w tej grupie bezrobotnych znacznie przewyższa analogiczny wskaźnik udziału kobiet zarówno w stosunku do populacji osób do 25 roku życia (48,3%), jak i do ogółu bezrobotnych (46,0%).

Z powyższych danych jasno wynika, iż mężczyznom po ukończeniu szkoły zdecydowanie szybciej udaje się znaleźć pracę. Znacznie

częściej bezrobotnymi stają się kobiety. Wyższy poziom wykształcenia kobiet nie stwarza im możliwości szybszego uzyskania zatrudnienia w takim stopniu, jak mężczyznom.

Poziom bezrobocia wśród tej grupy młodzieży oraz wysokość jej udziału w ogólnej liczbie bezrobotnych nie są jednakowe na terenie całego województwa. Dane dotyczące zróżnicowania terytorialnego bezrobocia młodzieży przedstawia poniższa tabela.

Tabela 35. Bezrobotna młodzież, która ukończyła szkołę wyższą, do 27 roku życia wg Powiatowych Urzędów Pracy w 2009r.
(stan w końcu roku)

Powiatowy Urząd Pracy	Liczba bezrobotnych, którzy ukończyli szkołę wyższą, do 27 roku życia	% udział w ogólnej liczbie bezrobotnych
Augustów	58	1,5
Białystok	725	3,3
Bielsk Podl.	45	2,2
Grajewo	29	0,7
Hajnówka	35	1,5
Kolno	35	1,1
Łomża	148	2,7
Mońki	17	1,0
Sejny	13	0,8
Siemiatycze	35	2,5
Sokółka	58	1,3
Suwałki	110	2,2
Wysokie Maz.	57	3,0
Zambrów	42	1,6
Woj. podlaskie	1407	2,3

Największy odsetek osób, które ukończyły szkołę wyższą, do 27 roku życia, w ogólnej liczbie bezrobotnych odnotowano na terenie działania PUP w: Białymstoku (3,3%) – największym ośrodku akademickim w województwie oraz Wysokim Mazowieckiem (3,0%) i Łomży (2,7%);

najmniejszy zaś w Grajewie (0,7%), Sejnach (0,8%) oraz Mońkach (1,0%).

3.3.3 Bezrobotni w okresie 12 miesięcy od dnia ukończenia nauki

Ustawa z dnia 20 kwietnia 2004r. o promocji zatrudnienia i instytucjach rynku pracy zaprzestała posługiwania się pojęciem „absolwenta”. W sprawozdawczości rynku pracy pojawiła się w to miejsce kategoria osób będących w okresie do 12 miesięcy od ukończenia szkoły, tj. od dnia określonego w dyplomie, świadectwie lub innym dokumencie potwierdzającym ukończenie nauki w szkole, kursów zawodowych trwających co najmniej 24 miesiące lub nabycie uprawnień do wykonywania zawodu przez niepełnosprawnych.

W ciągu 2009r. w urzędach pracy woj. podlaskiego zarejestrowało się 13525 nowych osób będących w okresie do 12 miesięcy od dnia ukończenia nauki, czyli 14,9% ogółu nowo zarejestrowanych bezrobotnych. Jednocześnie w ciągu tego roku pracę podjęło 2338 osób z tej grupy bezrobotnych. Wskaźnik płynności rynku pracy wyniósł więc 17,3% (w 2008r. – 23,9%).

Tabela 36. Osoby bezrobotne w okresie 12 miesięcy od dnia ukończenia nauki w woj. podlaskim w 2009 roku (stan w końcu kwartału)

Kwartały 2009r.	Bezrobotni będący w okresie 12 miesięcy od dnia ukończenia nauki		wzrost/spadek w porównaniu do poprzedniego kwartału (+/-)
	liczba	% udział w liczbie bezro- botnych ogółem	
IV kwartał 2008r.	2889	6,3	-
I kwartał 2009r.	3070	5,7	+181
II kwartał 2009r.	2192	4,2	-878
III kwartał 2009r.	3584	6,5	+1392
IV kwartał 2009r.	4272	7,0	+688

SYTUACJA NA RYNKU PRACY W WOJ. PODLASKIM W 2009R.

Na przestrzeni całego roku populacja bezrobotnych absolwentów zwiększyła się o 1383 osoby, tj. o 47,9%, a ich udział wśród ogółu bezrobotnych – o 0,7 punktu procentowego. W końcu 2009r. w urzędach pracy pozostawało zarejestrowanych 4272 bezrobotnych absolwentów. Stanowili oni 7,0% ogółu zarejestrowanych bezrobotnych.

Tabela 37. Bezrobotni w okresie 12 miesięcy od dnia ukończenia nauki wg powiatowych urzędów pracy w 2009r.
(stan w końcu roku)

Powiatowy Urząd Pracy	Liczba bezrobotnych w okresie 12 miesięcy od dnia ukończenia nauki	% udział w ogólnej liczbie bezrobotnych
Augustów	257	6,7
Białystok	1496	6,9
Bielsk Podl.	164	7,9
Grajewo	134	3,5
Hajnówka	117	4,9
Kolno	225	7,4
Łomża	448	8,1
Mońki	146	8,6
Sejny	93	5,5
Siemiatycze	131	9,3
Sokółka	310	7,0
Suwałki	326	6,6
Wysokie Maz.	195	10,3
Zambrów	230	8,6
Woj. podlaskie	4272	7,0

W końcu 2009r. największy procent absolwentów w ogólnej liczbie bezrobotnych odnotowano na terenie działania PUP w: Wysokim Mazowieckim (10,3%), Siemiatyczach (9,3%) oraz Mońkach i Zambrowie (po 8,6%); najmniej zaś na w terenie PUP w: Grajewie (3,5%), Hajnówce (4,9%) oraz Sejnach (5,5%).

Tabela 38. Bezrobotni w okresie 12 miesięcy od dnia ukończenia nauki według wielkich grup zawodów w woj. podlaskim w 2009r. (stan w końcu roku)

Grupy zawodów (nazwa grupy wielkiej)	Bezrobotni ogółem		w tym osoby w okre- sie 12 m-cy od dnia ukończenia nauki	
	liczba	%	liczba	%
Ogółem, z tego:	61169	100,0	4272	100,0
0. Siły zbrojne	4	0,01	0	-
1 . Przedstawiciele władz publ., wyżsi urzędnicy i kierownicy	106	0,2	0	-
2. Specjaliści	5915	9,7	1294	30,3
3. Technicy i inny średni personel	9716	15,9	858	20,1
4. Pracownicy biurowi	1540	2,5	25	0,6
5. Pracownicy usług osobistych i sprzedawcy	5693	9,3	297	7,0
6. Rolnicy, ogrodnicy, leśnicy i rybacy	1536	2,5	26	0,6
7. Robotnicy przemysłowi i rze- mieślnicy	14637	23,9	381	8,9
8. Operatorzy i monterzy maszyn i urządzeń	2709	4,4	28	0,7
9. Pracownicy przy pracach pro- stych	4908	8,0	33	0,8
Bez zawodu	14409	23,6	1330	31,1

Struktura zawodowa bezrobotnych absolwentów kształtuje się inaczej niż struktura ogółu zarejestrowanych bezrobotnych.

Wśród bezrobotnych absolwentów najliczniej reprezentowaną grupą zawodową są specjaliści. W końcu 2009r. do grupy tej zaliczono 1294 bezrobotnych i stanowili oni 30,3% ogółu zarejestrowanych bezrobotnych absolwentów (przed rokiem 35,3%). Wśród ogółu bezrobotnych specjaliści stanowili „jedynie” 9,7% (przed rokiem 9,1%).

Wśród bezrobotnych specjalistów będących w okresie 12 miesięcy od dnia ukończenia nauki najliczniej reprezentowani byli specjaliści do spraw ekonomicznych i zarządzania gdzie indziej niesklasyfikowani, specjaliści administracji publicznej gdzie indziej niesklasyfikowani, archeolo-

dzy, socjolodzy i pokrewni, inżynierowie rolnictwa, leśnictwa i pokrewni, ekonomiści oraz nauczyciele gimnazjów i szkół ponadgimnazjalnych.

Drugą pod względem liczebności grupą zawodową wśród absolwentów są bezrobotni technicy i inny średni personel – w końcu 2009r. zarejestrowanych było 858 osób. Stanowiły one 20,1% bezrobotnych absolwentów, tj. o ponad 4 punkty proc. więcej niż wynosił udział tej grupy zawodowej wśród ogółu zarejestrowanych bezrobotnych.

Największe grupy zawodowe absolwentów szkół średnich to: pracownicy do spraw finansowych i handlowych gdzie indziej niesklasyfikowani, technicy mechanicy, technicy rolnicy, leśnicy i pokrewni, organizatorzy turystyki i pokrewni, technicy informatycy oraz technicy budownictwa, ochrony środowiska i pokrewni.

Wyższy jest też procentowy udział osób nie posiadających żadnego zawodu w populacji bezrobotnych absolwentów niż w ogólnej liczbie bezrobotnych: odpowiednio 31,1% wobec 23,6% udziału w ogólnej zbiorowości bezrobotnych. Jest to jedna z liczniejszych grup wśród bezrobotnych absolwentów szkół, rekrutująca się głównie spośród osób kończących edukację na poziomie liceum ogólnokształcącego i tym osobom ze względu na brak wykształcenia w konkretnym zawodzie najtrudniej jest podjąć pracę.

3.4. Bezrobocie osób powyżej 50 roku życia.

Osoby powyżej 50 roku życia zostały uznane przez Ustawę o promocji zatrudnienia i instytucjach rynku pracy za osoby będące w szczególnej sytuacji na rynku pracy i w związku z tym zostały objęte przez powiatowe urzędy pracy dodatkowymi działaniami.

Na koniec 2009 roku liczba zarejestrowanych bezrobotnych powyżej 50 roku życia wyniosła 13217 osób, w tym 4618 kobiet. Bezrobotni powyżej 50 roku życia stanowili 21,6% ogółu bezrobotnych zarejestrowanych w województwie.

Tabela 39. Bezrobotni powyżej 50 roku życia w woj. podlaskim w 2009 roku (stan w końcu kwartału)

Kwartały 2009r.	Bezrobotni powyżej 50 roku życia		wzrost/spadek w porównaniu do poprzedniego kwartału (+/-)
	liczba	% udział w liczbie bezrobotnych ogółem	
IV kwartał 2008r.	10441	22,8	-
I kwartał 2009r.	11781	21,7	+1340
II kwartał 2009r.	11144	21,5	-637
III kwartał 2009r.	11692	21,4	+548
IV kwartał 2009r.	13217	21,6	+1525

W ciągu roku poziom bezrobocia wśród tej grupy bezrobotnych, podobnie jak wśród ogółu bezrobotnych zmniejszył się jedynie w II kwartale, największy zaś wzrost odnotowano pod koniec roku. W 2009r. poziom bezrobocia wśród osób powyżej 50 roku życia zwiększył się o 26,6% (o 2776 osób).

Tabela 40. Bezrobotni powyżej 50 roku życia wg powiatowych urzędów pracy w 2009r. (stan w końcu roku)

Powiatowy Urząd Pracy	Liczba osób powyżej 50 roku życia	% udział w ogólnej liczbie bezrobotnych
Augustów	781	20,2
Białystok	5290	24,4
Bielsk Podlaski	467	22,5
Grajewo	751	19,4
Hajnówka	642	26,8
Końskie	429	14,1
Łomża	1167	21,1
Mońki	322	19,0
Sejny	304	18,0
Siemiatycze	327	23,3
Sokółka	919	20,7
Suwałki	1053	21,4
Wysokie Mazowieckie	336	17,7
Zambrów	429	16,1
Woj. podlaskie	13217	21,6

SYTUACJA NA RYNKU PRACY W WOJ. PODLASKIM W 2009R.

Największy odsetek osób bezrobotnych powyżej 50 roku życia odnotowano w PUP w: Hajnówce (26,8%), Białymstoku (24,4%) oraz w Siemiatyczach (23,3%); najmniej zaś w PUP w: Kolnie (14,1%), Zambrowie (16,1%) oraz w Wysokiem Mazowieckiem (17,7%).

Tabela 41. "Napływy" i "odpływy" bezrobotnych powyżej 50 roku życia w 2009r. (w okresie sprawozdawczym)

Wyszczególnienie	Bezrobotni powyżej 50 roku życia	
	liczba	%
Bezrobotni nowo zarejestrowani "napływ"	13037	100,0
z tego rejestrujący się:		
- po raz pierwszy	1617	12,4
- po raz kolejny	11420	87,6
w tym powracający do rejestracji:		
- po pracach interwencyjnych	211	1,6
- po robotach publicznych	613	4,7
- po stażu	262	2,0
- po odbyciu przygotowania zawodowego w miejscu pracy	159	1,2
- po szkoleniu	526	4,0
- po pracach społecznie użytecznych	586	4,5
Bezrobotni wyrejestrowani „odpływ”	10261	100,0
w tym z powodu:		
<input type="checkbox"/> podjęcia pracy, z tego:	3565	34,7
<input type="checkbox"/> pracy niesubsydiowanej	2184	21,3
- w tym pracy sezonowej	223	2,2
<input type="checkbox"/> pracy subsydiowanej, w tym:	1381	13,5
- w ramach prac interwencyjnych	484	4,7
- w ramach robót publicznych	697	6,8
- z tytułu podjęcia działalności gospodarczej	122	1,2
- w ramach refundacji kosztów zatrudnienia bezrobotnego	72	0,7
<input type="checkbox"/> rozpoczęcia szkolenia	506	4,9
<input type="checkbox"/> rozpoczęcia stażu	201	2,0
<input type="checkbox"/> rozpoczęcia przygotowania zawodowego w miejscu pracy	50	0,5
<input type="checkbox"/> rozpoczęcia prac społecznie użytecznych	524	5,1

Wyszczególnienie	Bezrobotni powyżej 50 roku życia	
	liczba	%
<input type="checkbox"/> rozpoczęcia uczestnictwa w zajęciach Centrum Integracji Społecznej	3	0,02
<input type="checkbox"/> odmowy bez uzasadnionej przyczyny przyjęcia propozycji odpowiedniego zatrudnienia lub innej pracy zarobkowej lub uczestnictwa w aktywnych programach rynku pracy	218	2,1
<input type="checkbox"/> niepotwierdzenia gotowości do pracy	3142	30,6
<input type="checkbox"/> dobrowolnej rezygnacji ze statusu bezrobotnego	615	6,0
<input type="checkbox"/> nabycia praw emerytalnych lub rentowych	194	1,9

Do urzędów pracy woj. podlaskiego zgłosiło się w ciągu całego 2009r. 13037 osób w wieku powyżej 50 roku życia, co stanowiło 14,3% ogółu nowo zarejestrowanych bezrobotnych. Po raz pierwszy zarejestrowało się 1617 osób w omawianej kategorii wiekowej, tj. 12,4%, a po raz kolejny - 11420 osób, tj. 87,6%. Po pracach interwencyjnych wróciło 211 osób powyżej 50 roku życia (1,6% nowo rejestrujących się w tej grupie wiekowej), po robotach publicznych – 613 osób (4,7%), po odbyciu przygotowania zawodowego w miejscu pracy – 159 osób (1,2%), po szkoleniu – 526 osób (4,0%) oraz po pracach społecznie użytecznych – 586 osób (4,5%).

Jednocześnie rejestry bezrobotnych opuściło 10261 osób powyżej 50 roku życia, czyli 13,6% ogółu bezrobotnych wyrejestrowanych. Najczęstszą przyczyną wyłączeń osób powyżej 50 roku życia z ewidencji urzędów pracy w 2009r. było podejmowanie pracy. Z tego tytułu wyrejestrowano 3565 osób (34,7% „odpływów” tej grupy bezrobotnych), z czego pracą niesubsydiowaną podjęły 2184 osoby, a subsydiowaną – 1381 osób. Drugą najczęściej występującą przyczyną wyłączeń było niepotwierdzenie gotowości do pracy. Z tego powodu wyłączono 3142 osoby powyżej 50 roku życia (30,6% „odpływów”). Ponadto na szkolenie zostało skierowanych 506 osób z omawianej grupy wiekowej (4,9% „odpływów”), a na staż – 201 osób (2,0% „odpływów”), przygotowanie zawodowe w

miejscu pracy rozpoczęło 50 osób (0,5% „odpływów”), natomiast prace społecznie użyteczne rozpoczęły 524 osoby (5,1%).

Wskaźnik płynności rynku pracy dla osób powyżej 50 roku życia, rozumiany jako stosunek liczby osób podejmujących pracę w 2009r. do liczby osób nowo zarejestrowanych w tym czasie, wyniósł 27,3% (w 2008r. – 35,6%). Dla porównania, dla całej zbiorowości bezrobotnych wskaźnik ten wyniósł 29,6%.

3.5. Bezrobocie osób bez kwalifikacji zawodowych.

Osoby nie posiadające kwalifikacji zawodowych są następną grupą bezrobotnych, uznanych przez Ustawę o promocji zatrudnienia i instytucjach rynku pracy za będące w szczególnej sytuacji na rynku pracy i w związku z tym objętych przez powiatowe urzędy pracy dodatkowymi działaniami. Ta grupa bezrobotnych obejmuje osoby nie posiadające kwalifikacji do wykonywania jakiegokolwiek zawodu poświadczonych dyplomem, świadectwem, zaświadczeniem instytucji szkoleniowej lub innym dokumentem uprawniającym do wykonywania zawodu; są to z reguły osoby z wykształceniem gimnazjalnym i poniżej oraz absolwenci liceów ogólnokształcących.

Na koniec 2009 roku liczba zarejestrowanych bezrobotnych bez kwalifikacji zawodowych wyniosła 18073 osoby, w tym 8931 kobiet. Bezrobotni ci stanowili 29,5% ogółu bezrobotnych zarejestrowanych w województwie.

W ciągu całego 2009r. do urzędów pracy zgłosiło się 25726 osób nie posiadających kwalifikacji do wykonywania jakiegokolwiek zawodu i stanowiły one 28,3% ogółu nowo rejestrujących się bezrobotnych. W tym czasie pracę podjęły 5423 osoby bez kwalifikacji zawodowych. Płynność rynku pracy dla tej grupy bezrobotnych wyniosła 21,1% (w 2008r. – 27,4%).

Tabela 42. Bezrobotni w woj. podlaskim w 2009 roku
(stan w końcu kwartału)

Kwartały 2009r.	Bezrobotni bez kwalifikacji zawodowych		wzrost/spadek w porównaniu do poprzedniego kwartału (+/-)
	liczba	% udział w liczbie bezrobotnych ogółem	
IV kwartał 2008r.	14196	31,0	-
I kwartał 2009r.	16767	30,9	+2571
II kwartał 2009r.	15795	30,5	-972
III kwartał 2009r.	16350	29,9	+555
IV kwartał 2009r.	18073	29,5	+1723

Poziom bezrobocia wśród bezrobotnych bez kwalifikacji zawodowych zmniejszył się jedynie w II kwartale, w pozostałym okresie odnotowano jego wzrost. W 2009r. poziom bezrobocia w tej grupie wzrósł o 2877 osób, tj. o 27,3%, natomiast jej udział wśród ogółu bezrobotnych zmniejszył się o 1,5 punktu proc.

Tabela 43. Bezrobotni bez kwalifikacji zawodowych wg powiatowych urzędów pracy w 2009r. (stan w końcu roku)

Powiatowy Urząd Pracy	Liczba osób bez kwalifikacji zawodowych	% udział w ogólnej liczbie bezrobotnych
Augustów	1053	27,3
Białystok	6515	30,0
Bielsk Podlaski	579	27,9
Grajewo	1471	38,0
Hajnówka	670	28,0
Kolno	1151	37,8
Łomża	1538	27,8
Mońki	439	26,0
Sejny	635	37,6
Siemiatycze	361	25,7
Sokółka	1013	22,8
Suwałki	1611	32,8
Wysokie Mazowieckie	410	21,7
Zambrów	627	23,5
Woj. podlaskie	18073	29,5

Największy odsetek osób bezrobotnych bez kwalifikacji zawodowych odnotowano w PUP w: Grajewie (38,0%), Kolnie (37,8%) oraz w Sejnach (37,6%); najmniej zaś w PUP w: Wysokiem Mazowieckiem (21,7%), Sokółce (22,8%) oraz Zambrowie (23,5%).

3.6. Bezrobocie osób bez doświadczenia zawodowego.

Na koniec 2009 roku liczba zarejestrowanych bezrobotnych nie posiadających doświadczenia zawodowego, tj. zgodnie z Ustawą o promocji zatrudnienia i instytucjach rynku pracy, osób, które wykonywały zatrudnienie oraz inną pracę zarobkową przez łączny okres poniżej 6 miesięcy, wynosiła 19849 osób. Bezrobotni bez doświadczenia zawodowego stanowili 32,4 % ogółu bezrobotnych zarejestrowanych w województwie.

W ciągu całego 2009r. do urzędów pracy zgłosiły się 35703 osoby bez doświadczenia zawodowego i stanowiły one 39,3% ogółu nowo rejestrujących się bezrobotnych. W tym czasie pracę podjęły 7133 osoby bez doświadczenia zawodowego. Płynność rynku pracy dla tej grupy bezrobotnych wyniosła 20,0% (w poprzednim roku – 27,5%).

Tabela 44. Bezrobotni bez doświadczenia zawodowego w woj. podlaskim w 2009 roku (stan w końcu kwartału)

Kwartały 2009r.	Bezrobotni bez doświadczenia zawodowego		wzrost/spadek w porównaniu do poprzedniego kwartału (+/-)
	liczba	% udział w liczbie bezrobotnych ogółem	
IV kwartał 2008r.	14915	32,6	-
I kwartał 2009r.	16427	30,2	+1512
II kwartał 2009r.	16210	31,3	-217
III kwartał 2009r.	17801	32,5	+1591
IV kwartał 2009r.	19849	32,4	+2048

SYTUACJA NA RYNKU PRACY W WOJ. PODLASKIM W 2009R.

Poziom bezrobocia wśród osób bez doświadczenia zawodowego zmniejszył się jedynie w II kwartale, po czym od lipca sukcesywnie rósł aż do końca roku. W 2009r. poziom bezrobocia w tej grupie wzrósł o 4934 osoby, tj. o 33,1%, a jej udział wśród ogółu bezrobotnych zmniejszył się o 0,2 punktu proc.

Tabela 45. Bezrobotni bez doświadczenia zawodowego wg powiatowych urzędów pracy w 2009r. (stan w końcu roku)

Powiatowy Urząd Pracy	Liczba osób bez doświadczenia zawodowego	% udział w ogólnej liczbie bezrobotnych
Augustów	1206	31,3
Białystok	6912	31,9
Bielsk Podlaski	603	29,1
Grajewo	1312	33,8
Hajnówka	573	24,0
Kolno	1118	36,7
Łomża	1522	27,5
Mońki	659	39,0
Sejny	631	37,4
Siemiatycze	544	38,7
Sokółka	1669	37,6
Suwałki	1305	26,6
Wysokie Mazowieckie	779	41,2
Zambrów	1016	38,1
Woj. podlaskie	19849	32,4

Największy odsetek osób bez doświadczenia zawodowego odnotowano w PUP w: Wysokim Mazowieckiem (41,2%), Mońkach (39,0%) oraz Siemiatyczach (38,7%); najmniejszy zaś w PUP w: Hajnówce (24,0%), Suwałkach (26,6%) oraz Łomży (27,5%).

3.7. Bezrobocie osób bez wykształcenia średniego.

W ewidencji urzędów pracy według stanu na koniec 2009 roku pozostawało 33124 bezrobotnych bez wykształcenia średniego, co stanowiło 54,2% ogółu zarejestrowanych bezrobotnych.

W ciągu całego 2009r. do urzędów pracy zgłosiło się 42040 osób bez wykształcenia średniego i stanowiły one 46,2% ogółu nowo rejestrujących się bezrobotnych. W tym czasie pracę podjęły 10673 osoby bez wykształcenia średniego. Płynność rynku pracy dla tej grupy bezrobotnych wyniosła 25,4% (w poprzednim roku - 34,7%).

Tabela 46. Bezrobotni bez wykształcenia średniego w woj. podlaskim w 2009 roku (stan w końcu kwartału)

Kwartały 2009r.	Bezrobotni bez wykształcenia średniego		wzrost/spadek w porównaniu do poprzedniego kwartału (+/-)
	liczba	% udział w liczbie bez- robotnych ogółem	
IV kwartał 2008r.	25711	56,1	-
I kwartał 2009r.	31159	57,3	+5448
II kwartał 2009r.	28452	55,0	-2707
III kwartał 2009r.	29546	54,0	+1094
IV kwartał 2009r.	33124	54,2	+3578

Poziom bezrobocia wśród osób bez wykształcenia średniego zmniejszył się jedynie w II kwartale, po czym sukcesywnie rósł aż do końca roku. W 2009r. poziom bezrobocia w tej grupie wzrósł o 7413 osób, tj. o 28,8%, a jej udział wśród ogółu bezrobotnych zmniejszył się o 1,9 punktu proc.

Tabela 47. Bezrobotni bez wykształcenia średniego wg powiatowych urzędów pracy w 2009r. (stan w końcu roku)

Powiatowy Urząd Pracy	Liczba osób bez wykształcenia średniego	% udział w ogólnej liczbie bezrobotnych
Augustów	2282	59,1
Białystok	10798	49,8
Bielsk Podlaski	1012	48,8
Grajewo	2387	61,6
Hajnówka	1313	54,9
Kolno	1900	62,4
Łomża	2954	53,4
Mońki	1039	61,4
Sejny	902	53,5
Siemiatycze	819	58,3
Sokółka	2383	53,7
Suwałki	2764	56,3
Wysokie Mazowieckie	1019	53,8
Zambrów	1552	58,1
Woj. podlaskie	33124	54,2

Wśród ogółu bezrobotnych największy odsetek osób bez wykształcenia średniego odnotowano w PUP w: Kolnie (62,4%), Grajewie (61,6%) oraz Mońkach (61,4%); najmniej zaś w PUP w: Bielsku Podlaskim (48,8%) i Białymstoku (49,8%).

3.8. Bezrobocie osób wychowujących co najmniej jedno dziecko do 18 roku życia.

Spośród ogółu nowo zarejestrowanych w ciągu 2009r. bezrobotnych, 4405 osób (4,8%) samotnie wychowywało co najmniej jedno dziecko do 18 roku życia. W tym czasie pracę podjęły 1303 osoby, płynność rynku pracy dla tej grupy bezrobotnych wyniosła więc 29,6%. Na koniec 2009 roku liczba zarejestrowanych bezrobotnych wychowujących co najmniej jedno dziecko do 18 roku życia wyniosła 4036 osób, w tym 3544 kobiety. Bezrobotni ci stanowili 6,6% ogółu zarejestrowanych bezrobotnych.

Tabela 48. Bezrobotni wychowujący co najmniej jedno dziecko do 18 roku życia w woj. podlaskim w 2009 roku (stan w końcu kwartału)

Kwartały 2009r.	Bezrobotni wychowujący co najmniej jedno dziecko do 18 roku życia		wzrost/spadek w porównaniu do poprzedniego kwartału (+/-)
	liczba	% udział w liczbie bezrobotnych ogółem	
IV kwartał 2008r.	3336	7,3	-
I kwartał 2009r.	3718	6,8	+382
II kwartał 2009r.	3474	6,7	-244
III kwartał 2009r.	3736	6,8	+262
IV kwartał 2009r.	4036	6,6	+300

Poziom bezrobocia wśród osób wychowujących co najmniej jedno dziecko do 18 roku życia zmniejszył się jedynie w II kwartale, po czym sukcesywnie rósł aż do końca roku. W 2009r. poziom bezrobocia w tej grupie wzrósł o 700 osób, tj. o 21,0%, a jej udział wśród ogółu bezrobotnych zmniejszył się o 0,7 punktu proc.

Tabela 49. Bezrobotni wychowujący co najmniej jedno dziecko do 18 roku życia wg powiatowych urzędów pracy w 2009r. (stan w końcu roku)

Powiatowy Urząd Pracy	Liczba osób wychowujących co najmniej jedno dziecko do 18 roku życia	% udział w ogólnej liczbie bezrobotnych
Augustów	352	6,8
Białystok	1714	5,2
Bielsk Podlaski	123	3,6
Grajewo	218	4,2
Hajnówka	215	6,2
Kolno	119	2,9
Łomża	361	4,5
Mońki	60	2,8
Sejny	102	4,3
Siemiatycze	85	3,8
Sokółka	197	3,8
Suwałki	613	7,0
Wysokie Mazowieckie	78	2,2
Zambrów	168	3,9
Woj. podlaskie	4405	4,8

Największy odsetek bezrobotnych osób samotnie wychowujących, co najmniej jedno dziecko do 18 roku życia odnotowano w PUP w: Suwałkach (7,0%), Augustowie (6,8%) i Hajnówce (6,2%); najmniej zaś w PUP w: Wysokiem Maz. (2,2%) Mońkach (2,8%) oraz Kolnie (2,9%).

3.9. Długotrwale bezrobocie w woj. podlaskim.

Osoby długotrwale bezrobotne, zgodnie z Ustawą o promocji zatrudnienia i instytucjach rynku pracy, to osoby pozostające w rejestrze powiatowego urzędu pracy łącznie przez okres ponad 12 miesięcy w okresie ostatnich 2 lat, z wyłączeniem okresów odbywania stażu i przygotowania zawodowego w miejscu pracy. Jako osoby będące w szczególnej sytuacji na rynku pracy, również są adresatami dodatkowych działań publicznych służb zatrudnienia.

Tabela 50. Długotrwale bezrobotni w woj. podlaskim w 2009 roku
(stan w końcu kwartału)

Kwartały 2009r.	Długotrwale bezrobotni		wzrost/spadek w porównaniu do poprzedniego kwartału (+/-)
	liczba	% udział w liczbie bezrobotnych ogółem	
IV kwartał 2008r.	23267	50,8	-
I kwartał 2009r.	23736	43,7	+469
II kwartał 2009r.	22509	43,5	-1227
III kwartał 2009r.	23395	42,8	+886
IV kwartał 2009r.	26451	43,2	+3056

Poziom bezrobocie wśród osób długotrwale bezrobotnych zmniejszył się jedynie w II kwartale, po czym sukcesywnie rósł aż do końca roku. W porównaniu do końca ubiegłego roku liczebność tej kategorii bezrobotnych zwiększyła się o 3184 osoby, tj. o 13,7%, a więc w o wiele mniejszym stopniu niż bezrobotni ogółem (wzrost o 33,5%).

SYTUACJA NA RYNKU PRACY W WOJ. PODLASKIM W 2009R.

Na koniec 2009 roku liczba zarejestrowanych długotrwale bezrobotnych wyniosła 26451 osób i stanowili oni 43,2% ogółu.

Tabela 51. Długotrwale bezrobotni wg powiatowych urzędów pracy w 2009r. (stan w końcu roku)

Powiatowy Urząd Pracy	Liczba osób długo- trwale bezrobotnych	% udział w ogólnej liczbie bezrobotnych
Augustów	2027	52,5
Białystok	8395	38,7
Bielsk Podlaski	814	39,3
Grajewo	2161	55,8
Hajnówka	969	40,5
Kolno	1546	50,8
Łomża	2128	38,5
Mońki	821	48,6
Sejny	963	57,1
Siemiatycze	618	44,0
Sokółka	2434	54,8
Suwałki	1667	33,9
Wysokie Mazowieckie	751	39,7
Zambrów	1157	43,3
Woj. podlaskie	26451	43,2

Największy odsetek osób długotrwale bezrobotnych odnotowano w PUP w: Sejnach (57,1%), Grajewie (55,8%) oraz Sokółce (54,8%); najmniej zaś w PUP w: Suwałkach (33,9%), Łomży (38,5%) oraz Białymstoku (38,7%).

Tabela 52. "Napływ" do bezrobocia i "odpływ" z bezrobocia" osób długotrwale bezrobotnych w 2009r. (w okresie sprawozdawczym)

Wyszczególnienie	Długotrwale bezrobotni	
	liczba	%
Bezrobotni nowo zarejestrowani "napływ"	24885	100,0
z tego rejestrujący się:		
- po raz pierwszy	x	x
- po raz kolejny	24885	100,0
w tym powracający do rejestracji:		
- po pracach interwencyjnych	174	0,7
- po robotach publicznych	565	2,3
- po stażu	1110	4,5
- po odbyciu przygotowania zawodowego w miejscu pracy	534	2,1
- po szkoleniu	1465	5,7
- po pracach społecznie użytecznych	1377	5,5
Bezrobotni wyrejestrowani "odpływ"	21701	100,0
w tym z powodu:		
<input type="checkbox"/> podjęcia pracy, z tego:	6295	29,0
▪ pracy niesubsydiowanej	3933	18,1
- w tym pracy sezonowej	600	2,8
▪ pracy subsydiowanej, w tym:	2362	10,9
- w ramach prac interwencyjnych	751	3,5
- w ramach robót publicznych	1014	4,7
- z tytułu podjęcia działalności gospodarczej	409	1,9
- w ramach refundacji kosztów zatrudnienia bezrobotnego	177	0,8
<input type="checkbox"/> rozpoczęcia szkolenia	1306	6,0
<input type="checkbox"/> rozpoczęcia stażu	1783	8,2
<input type="checkbox"/> rozpoczęcia przygotowania zawodowego w miejscu pracy	195	0,9
<input type="checkbox"/> rozpoczęcia pracy społecznie użytecznej	1161	5,3
<input type="checkbox"/> rozpoczęcia uczestnictwa w zajęciach Centrum Integracji Społecznej	8	0,04
<input type="checkbox"/> odmowy bez uzasadnionej przyczyny przyjęcia propozycji odpowiedniego zatrudnienia lub innej pracy zarobkowej lub uczestnictwa w aktywnych programach rynku pracy	596	2,7
<input type="checkbox"/> niepotwierdzenia gotowości do pracy	7316	33,7
<input type="checkbox"/> dobrowolnej rezygnacji ze statusu bezrobotnego	1730	8,0

Do urzędów pracy woj. podlaskiego zgłosiło się w ciągu całego 2009r. 24885 osób, które pozostawały w rejestrze powiatowego urzędu pracy łącznie przez okres ponad 12 miesięcy w okresie ostatnich 2 lat. Stanowiło to 27,4% wszystkich nowo rejestrujących się bezrobotnych. Po pracach interwencyjnych wróciły 174 osoby długotrwale bezrobotne (0,7% nowo rejestrujących się z tej grupy bezrobotnych), po robotach publicznych – 565 osób (2,3%), po stażu – 1110 osób (4,5%), po odbyciu przygotowania zawodowego w miejscu pracy – 534 osoby (2,1%), po szkoleniu – 1465 osób (5,7%) oraz po pracach społecznie użytecznych – 1377 osób (5,5%).

Jednocześnie rejestry bezrobotnych opuściło 21701 osób długotrwale bezrobotnych, czyli 28,7% ogółu bezrobotnych wyrejestrowanych. Najczęstszą przyczyną wyłączeń tych osób z ewidencji urzędów pracy w 2009r. było niepotwierdzenie gotowości do pracy. Z tego tytułu wyrejestrowano 7316 osób (33,7% „odpływów” osób długotrwale bezrobotnych).

Kolejną najczęściej występującą przyczyną wyłączeń było podejmowanie pracy. Z tego powodu wyłączono 6295 osób długotrwale bezrobotnych (29,0% „odpływów”), z czego pracę niesubsydiowaną podjęły 3933 osoby, a subsydiowaną – 2362 osoby.

Z powodu odmowy bez uzasadnionej przyczyny przyjęcia propozycji odpowiedniego zatrudnienia lub innej pracy zarobkowej lub uczestnictwa w aktywnych programach rynku pracy wyrejestrowano w 2009 roku 596 osób (2,7% „odpływów”). Ze statusu bezrobotnego dobrowolnie zrezygnowało 1730 osób z omawianej kategorii (33,7%).

Szkolenie rozpoczęło 1306 osób z omawianej kategorii bezrobotnych (6,0% „odpływów”), a na staż zostały skierowane 1783 osoby (8,2% „odpływów”). Przygotowanie zawodowe w miejscu pracy rozpoczęło 195 osób (0,9% „odpływów”), a prace społecznie użyteczne – 1161 osób (5,3% „odpływów”).

Wskaźnik płynności rynku pracy dla osób długotrwale bezrobotnych, rozumiany jako stosunek liczby osób podejmujących pracę w ciągu 2009r. do liczby osób nowo zarejestrowanych w tym czasie, wyniósł 25,3% (w 2008r.: 41,0%). Dla porównania, dla całej zbiorowości bezrobotnych wskaźnik ten wyniósł 29,6%.

3.10. Bezrobocie osób niepełnosprawnych.

W końcu 2009 roku w powiatowych urzędach pracy woj. podlaskiego zarejestrowanych było 3279 osób niepełnosprawnych, w tym 1333 kobiety i 728 mieszkańców wsi. Poprzednio pracowało 2871 bezrobotnych osób niepełnosprawnych, z czego 68 osób zostało zwolnionych w ramach zwolnień grupowych. Prawo do zasiłku posiadało 387 osób niepełnosprawnych. Osoby niepełnosprawne stanowiły 5,4% ogólnej liczby zarejestrowanych bezrobotnych.

Tabela 53. Bezrobotne osoby niepełnosprawne w woj. podlaskim w 2009r. (stan w końcu kwartału)

Kwartały 2009r.	Bezrobotne osoby niepełnosprawne		wzrost/spadek w porównaniu do poprzedniego kwartału (+/-)
	liczba	% udział w liczbie bezrobotnych ogółem	
IV kwartał 2008r.	2638	5,8	-
I kwartał 2009r.	2924	5,4	+286
II kwartał 2009r.	2890	5,6	-34
III kwartał 2009r.	3032	5,5	+142
IV kwartał 2009r.	3279	5,4	+247

Poziom bezrobocie wśród bezrobotnych osób niepełnosprawnych zmniejszył się jedynie w II kwartale, po czym rósł aż do końca roku. W porównaniu do końca ubiegłego roku liczebność tej kategorii bezro-

botnych zwiększyła się o 641 osób, tj. o 24,3%. Zmniejszył się natomiast ich procentowy udział wśród ogółu bezrobotnych – o 0,4 punktu.

Tabela 54. Osoby niepełnosprawne zarejestrowane jako bezrobotne w powiatowych urzędach pracy w 2009r. (stan w końcu roku)

Powiatowy Urząd Pracy	Liczba bezrobotnych osób niepełnosprawnych	% udział do ogółu bezrobotnych
Augustów	125	3,2
Białystok	1457	6,7
Bielsk Podlaski	192	9,3
Grajewo	70	1,8
Hajnówka	144	6,0
Kolno	47	1,5
Łomża	383	6,9
Mońki	48	2,8
Sejny	16	0,9
Siemiatycze	76	5,4
Sokółka	213	4,8
Suwałki	387	7,9
Wysokie Maz.	52	2,7
Zambrów	69	2,6
Woj. podlaskie	3279	5,4

Największy odsetek osób niepełnosprawnych w ogólnej liczbie bezrobotnych zarejestrowano w końcu 2009r. w PUP w: Bielsku Podlaskim (9,3%), Suwałkach (7,9%) i Łomży (6,9%); najmniejszy zaś w PUP w: Sejnach (0,9%), Kolnie (1,5%) oraz w Grajewie (1,8%).

Tabela 55. Osoby niepełnosprawne bezrobotne wg stopnia niepełnosprawności w 2009r. (stan końcu roku)

Stopień niepełnosprawności	Bezrobotne osoby niepełnosprawne	
	liczba	% do ogółu
Ogółem	3279	100,0
Znaczny	43	1,3
Umiarkowany	481	14,7
Lekki	2755	84,0

Bezrobotni niepełnosprawni to najczęściej osoby z lekkim stopniem niepełnosprawności (dawna III grupa inwalidzka) – 84,0% bezrobotnych osób niepełnosprawnych. Umiarkowany stopień niepełnosprawności (II grupa inwalidzka) posiadało 14,7% osób. Nieliczną grupę stanowiły osoby bezrobotne ze znacznym stopniem niepełnosprawności (I grupa inwalidzka) – 1,3%.

Najczęściej występujący wśród bezrobotnych osób niepełnosprawnych rodzaj niepełnosprawności to: upośledzenie narządu ruchu (958 osób – 29,2%), choroby psychiczne (415 osób – 12,7%), choroby układu oddechowego i krążenia (409 osób – 12,5%) oraz choroby narządu wzroku (385 osób – 11,7%).

Tabela 56. Osoby niepełnosprawne bezrobotne wg wieku w 2009r.
(stan w końcu roku)

Grupy wiekowe	Bezrobotne osoby niepełnosprawne	
	liczba	% do ogółu
Ogółem	3279	100,0
18 – 24	208	6,3
25 – 34	489	14,9
35 – 44	517	15,8
45 – 54	1231	37,5
55 – 59	658	20,1
60 i więcej	176	5,4

Spośród zarejestrowanych w końcu 2009r. bezrobotnych osób niepełnosprawnych, najliczniej reprezentowana była grupa wiekowa 45-54 lata – 37,5%, najmniej liczne były natomiast najstarsza i najmłodsza grupa wiekowa – odpowiednio: 5,4% i 6,3%.

Tabela 57. Osoby niepełnosprawne bezrobotne wg wykształcenia w 2009r. (stan w końcu roku)

Wykształcenie	Bezrobotne osoby niepełnosprawne	
	liczba	% do ogółu
Ogółem	3279	100,0
Wyższe	107	3,3
Policealne i średnie zawodowe	632	19,3
Średnie ogólnokształcące	213	6,5
Zasadnicze zawodowe	1063	32,4
Gimnazjalne	31	0,9
Podstawowe i podstawowe nieukończone	1233	37,6

Populację bezrobotnych osób niepełnosprawnych cechuje niski poziom wykształcenia. W końcu 2009r. zaledwie 3,3% z nich posiadało wykształcenie wyższe, a 19,3% - wykształcenie policealne i średnie zawodowe. Natomiast niższe poziomy wykształcenia posiadało 71,0% bezrobotnych osób niepełnosprawnych (z tego: zasadnicze zawodowe – 32,4% oraz gimnazjalne i poniżej – 38,5%).

Tabela 58. "Napływ" do bezrobocia i "odpływ" z bezrobocia" bezrobotnych osób niepełnosprawnych w 2009r. (w okresie sprawozdawczym)

Wyszczególnienie	Niepełnosprawni bezrobotni	
	liczba	%
Bezrobotni nowo zarejestrowani "napływ"	3755	100,0
z tego rejestrujący się:		
- po raz pierwszy	336	8,9
- po raz kolejny, w tym powracający do rejestracji:	3419	91,1
- po pracach interwencyjnych	80	2,1
- po robotach publicznych	103	2,7
- po stażu	103	2,7
- po odbyciu przygotowania zawodowego w miejscu pracy	30	0,8
- po szkoleniu	178	4,7
- po pracach społecznie użytecznych	146	3,9

SYTUACJA NA RYNKU PRACY W WOJ. PODLASKIM W 2009R.

Wyszczególnienie	Niepełnosprawni bezrobotni	
	liczba	%
Bezrobotni wyrejestrowani "odpływ", w tym z powodu:	3061	100,0
<input type="checkbox"/> podjęcia pracy, z tego:	901	29,4
▪ pracy niesubsydiowanej	685	22,4
- w tym pracy sezonowej	50	1,6
▪ pracy subsydiowanej, w tym:	216	7,1
- na miejscach pracy subsydiowanych przez PFRON	36	1,2
- w zakładach pracy chronionej	3	0,1
- w ramach prac interwencyjnych	62	2,0
- w ramach robót publicznych	67	2,2
- z tytułu podjęcia działalności gospodarczej	38	1,0
<input type="checkbox"/> rozpoczęcia szkolenia	126	4,1
<input type="checkbox"/> rozpoczęcia stażu	136	4,4
<input type="checkbox"/> rozpoczęcia przygotowania zawodowego w miejscu pracy	8	0,3
<input type="checkbox"/> rozpoczęcia pracy społecznie użytecznej	146	4,8
<input type="checkbox"/> rozpoczęcia uczestnictwa w zajęciach Centrum Integracji Społecznej	20	0,7
<input type="checkbox"/> odmowy bez uzasadnionej przyczyny przyjęcia propozycji odpowiedniego zatrudnienia lub innej pracy zarobkowej lub uczestnictwa w aktywnych programach rynku pracy	70	2,3
<input type="checkbox"/> rezygnacji lub niepotwierdzenia gotowości do pracy	874	28,6
<input type="checkbox"/> utraty statusu osoby niepełnosprawnej	339	11,1

W ciągu 2009r. w urzędach pracy woj. podlaskiego zarejestrowało się 3755 bezrobotnych osób niepełnosprawnych i stanowiły one 4,1% nowo rejestrujących się bezrobotnych.

W ciągu 2009r. pracę podjęło 901 osób niepełnosprawnych, a więc wskaźnik płynności rynku pracy w omawianej grupie wyniósł 24,0%. Pracę subsydiowaną podjęło 216 osób (w tym na miejscach pracy subsydiowanej ze środków PFRON - 36 osób), w tym: do prac interwencyjnych skierowano 62 bezrobotne osoby niepełnosprawne, do pracy

w ramach robót publicznych – 67 osób. Dotację na rozpoczęcie działalności otrzymało 38 osób niepełnosprawnych. W szkoleniach i przekwalifikowaniach udział wzięło 126 osób niepełnosprawnych, staże rozpoczęło 136 osób niepełnosprawnych, przygotowanie zawodowe w miejscu pracy – 8 osób niepełnosprawnych, a prace społecznie użyteczne – 115 osób.

W końcu 2009r. w urzędach pracy zarejestrowanych było 767 osób niepełnosprawnych poszukujących pracy nie pozostających w zatrudnieniu, w tym 304 kobiety i 191 mieszkańców wsi. Poprzednio pracowało 386 osób, w tym 154 były zwolnione w ramach zwolnień grupowych. 410 osób pobierało rentę z tytułu niezdolności do pracy, a 210 – rentę socjalną. W subpopulacji osób niepełnosprawnych zarejestrowanych jako poszukujące pracy nie pozostające w zatrudnieniu 55,1% to osoby posiadające umiarkowany stopień niepełnosprawności, następne 22,7% stanowiły osoby z orzeczoną znaczną stopniem niepełnosprawności. Natomiast w lekkim stopniu niepełnosprawnych było 22,2% niepełnosprawnych osób poszukujących pracy.

Najczęściej występujący wśród osób niepełnosprawnych poszukujących pracy rodzaj niepełnosprawności to: choroby psychiczne 21,0%, choroby narządu wzroku – 15,6%, oraz upośledzenia narządu ruchu – 15,4%. Najliczniejszą grupę stanowiły osoby w wieku 45-54 lata – 31,4% oraz w wieku 25-34 lata – 23,7% i 35-44 lata – 18,0%.

Osoby niepełnosprawne zarejestrowane jako poszukujące pracy, w przeciwieństwie do osób niepełnosprawnych zarejestrowanych jako bezrobotne, są lepiej wykształcone: 9,5% osób z tej grupy posiadało wyższe wykształcenie, aż 24,5% - policealne i średnie zawodowe, a 10,3% - średnie ogólnokształcące. Natomiast niższe poziomy wykształcenia posiadało 55,7% osób niepełnosprawnych poszukujących pracy: zasadnicze zawodowe – 21,4% i gimnazjalne i poniżej – 34,3%.

3.11. Bezrobotni zwolnieni z przyczyn dotyczących zakładu pracy

W 2009r. odnotowano zwiększenie się liczby bezrobotnych poprzednio pracujących, a zwłaszcza osób zwolnionych z przyczyn dotyczących zakładu pracy. Ta subpopulacja bezrobotnych uległa znacznemu zwiększeniu. Udział zwolnionych z przyczyn dotyczących zakładu pracy w ogólnej liczbie bezrobotnych wyniósł na koniec 2009r. 2,9% (w końcu 2008r. – 1,6%). O ile w poprzednich latach wśród bezrobotnych zwolnionych w tym trybie większość stanowiły kobiety (w końcu 2008r. stanowiły 58,5% tej populacji), to w 2009r. w tej grupie bezrobotnych przeważali mężczyźni, którzy stanowili w końcu roku 64,1% (1145 osób). Do zasiłku dla bezrobotnych uprawnionych było 68,9% bezrobotnych zwolnionych z przyczyn dotyczących zakładu pracy (1230 osób).

W ciągu 2009r. do powiatowych urzędów pracy woj. podlaskiego zgłosiło się 2148 nowych bezrobotnych zwolnionych z przyczyn dotyczących zakładu pracy. Stanowili oni 2,4 % ogółu nowo zarejestrowanych w 2009r. bezrobotnych (w 2008r. odpowiednio: 551 nowo rejestrujących się osób zwolnionych w tym trybie – 0,7% ogółu).

Tabela 59. Kształtowanie się zwolnień z przyczyn dotyczących zakładu pracy w woj. podlaskim w 2009r.

Kwartały 2009r.	Bezrobotni zwolnieni z przyczyn dotyczących zakładu pracy				
	w kwartale „napływ”		stan w końcu kwartału		
	ogółem	% do ogółu nowo zarejestro- wanych	ogółem	% do ogółu bezro- botnych	wzrost/spadek w porównaniu do poprzedniego kwartału (+/-)
IV kwartał 2008r.	183	0,8	732	1,6	-
I kwartał 2009r.	316	1,3	898	1,7	+166
II kwartał 2009r.	320	1,7	990	1,9	+92
III kwartał 2009r.	781	3,3	1441	2,6	+451
IV kwartał 2009r.	731	2,9	1785	2,9	+344
2009r.	2148	2,4	1785	2,9	+ 1053

Poziom bezrobocia wśród bezrobotnych zwolnionych z przyczyn dotyczących zakładu pracy zwiększał się w ciągu całego roku, najbardziej zaś w III kwartale. Na koniec 2009r. zarejestrowanych było 1785 bezrobotnych osób zwolnionych z przyczyn dotyczących zakładu pracy. W porównaniu do końca ubiegłego roku liczebność tej kategorii bezrobotnych zwiększyła się o 1053 osoby, tj. o 143,9%, a więc prawie 2,5-krotnie.

Tabela 60. Liczba bezrobotnych zwolnionych z przyczyn dotyczących zakładu pracy wg powiatowych urzędów pracy w 2009r. (stan w końcu roku)

Powiatowy Urząd Pracy	Liczba bezrobotnych zwolnionych z przyczyn dotyczących zakładu pracy	% udział w liczbie bezrobotnych ogółem
Augustów	49	2,5
Białystok	216	3,7
Bielsk Podlaski	8	1,3
Grajewo	17	0,6
Hajnówka	55	6,0
Kolno	38	5,7
Łomża	73	2,5
Mońki	27	2,5
Sejny	5	0,7
Siemiatycze	2	0,6
Sokółka	45	2,2
Suwałki	69	2,6
Wysokie Maz.	19	2,7
Zambrów	17	1,1
Woj. podlaskie	1785	2,9

Największy odsetek osób bezrobotnych zwolnionych z przyczyn zakładu pracy odnotowano w PUP: w Hajnówce (6,0%), w Kolnie (5,7%) oraz w Białymstoku (3,7%), najmniejszy zaś w PUP: w Grajewie i Siemiatyczach (po 0,6%) oraz w Sejnach (po 0,7%).

3.11.1. Zgłoszenia zwolnień z przyczyn dotyczących zakładu pracy.

W 2009r. odnotowano 64 zgłoszenia zamiaru dokonania zwolnień z przyczyn dotyczących zakładu pracy, które pochodziły z 41 zakładów pracy, planujących zwolnienie łącznie 1625 pracowników z terenu woj. podlaskiego (w 2008r.: 19 zakładów i 942 pracowników).

Tabela 61. Zgłoszenia przez pracodawców zamiaru dokonania zwolnień z przyczyn dotyczących zakładu pracy w 2009r.
(w okresie sprawozdawczym)

Rok / miesiąc	zgłoszenia zwolnień z przyczyn dotyczących zakładu pracy w m-cu		zwolnienia z przyczyn dotyczących zakładu pracy w m-cu	
	liczba zgłoszeń	osoby	liczba zakładów	osoby
styczeń	3	44	3	4
luty	0	0	1	1
marzec	11	801	3	9
I kwartał 2009r.	14	845	7	14
kwiecień	6	27	6	268
maj	9	106	7	22
czerwiec	5	40	8	62
II kwartał 2009r.	20	173	21	352
lipiec	8	418	4	330
sierpień	5	16	9	459
wrzesień	11	91	10	175
III kwartał	24	525	23	964
październik	1	6	9	29
listopad	4	66	4	4
grudzień	1	10	5	58
IV kwartał	6	82	18	91
2009r.	64	1625	69	1421

Zapowiedzi największych zwolnień dotyczyły branż takich jak: naprawy taboru kolejowego, kolejowy transport towarowy, przetwórstwo spożywcze (cukrownictwo, przemysł mięsny), handel, usługi pocztowe,

produkcja maszyn, przemysł drzewny, produkcja odzieży, branża włókiennicza.

3.12. Bezrobotni według wieku i poziomu wykształcenia.

Tabela 62. Bezrobotni w woj. podlaskim wg wieku w latach 2008-2009 (stan w końcu roku)

Wyszczególnienie	Bezrobotni ogółem	w tym w wieku:					
		18-24	25-34	35-44	45-54	55-59	60 i więcej
2008	45821	10070	12192	8043	11131	3573	812
2009	61169	14946	16891	10250	13236	4777	1069
2008r.=100	133,5	148,4	138,5	127,4	118,9	133,7	131,7

W 2009r. nastąpił wzrost liczby bezrobotnych we wszystkich grupach wiekowych, największy zaś wśród bezrobotnych w przedziale wiekowym w wieku 18-24 lata (o 48,4%, tj. o 4876 osób) oraz 25-34 lata (o 38,5%, tj. o 4699 osób).

Tabela 63. Bezrobotni w woj. podlaskim według wieku w 2009r.
(stan w końcu roku)

Grupy wiekowe	Zarejestrowani bezrobotni		
	liczba	% do ogółu	w tym kobiety
Ogółem	61169	100,0	28149
Wiek w latach:			
18 – 24	14946	24,4	7224
25 – 34	16891	27,6	8693
35 – 44	10250	16,8	4940
45 – 54	13236	21,6	5877
55 – 59	4777	7,8	1415
60 i więcej	1069	1,7	X

Natężenie bezrobocia w poszczególnych grupach wiekowych przesunęło się. Bezrobocie znowu dotyczy przede wszystkim ludzi młodych. W końcu 2009r. najliczniejsze grupy stanowiły osoby w wieku do 35 lat. W grupie wiekowej 25-34 lata zarejestrowanych było ogółem 16891 osób - 27,6% ogółu, a w wieku 18-24 lata - 14946 osób, czyli 24,4% ogółu bezrobotnych. Najmniej liczna grupa wśród bezrobotnych to osoby w wieku 60 lat i więcej - 1069 osób, czyli 1,7% ogółu bezrobotnych.

Bezrobotni mężczyźni byli starsi niż kobiety. W populacji bezrobotnych mężczyzn osoby w wieku powyżej 45 lat stanowiły 35,7%, natomiast w populacji kobiet – 25,9%.

Tabela 64. Bezrobotni w woj. podlaskim wg poziomu wykształcenia w latach 2008-2009 (stan w końcu roku)

Wyszczególnienie	Bezrobotni ogółem	w tym z wykształceniem:				
		wyższym	policealnym i średnim zawod.	średnim ogólnokształcącym	zasadniczym zawodowym	gimnazjalnym i poniżej
2008	45821	4595	10418	5097	11516	14195
2009	61169	6699	14047	7299	15259	17865
2008r.=100	133,5	145,8	134,8	143,2	132,5	125,9

Porównując lata 2008-2009, można zauważyć, że największy wzrost poziomu bezrobocia miał miejsce wśród bezrobotnych z wykształceniem wyższym (o 45,8%, tj. o 2104 osoby) oraz średnim ogólnokształcącym (o 43,2%, tj. o 2202 osoby).

Tabela 65. Bezrobotni w woj. podlaskim według poziomu wykształcenia w 2009r. (stan w końcu roku)

Wykształcenie	Zarejestrowani bezrobotni		
	liczba	% do ogółu	w tym kobiety
Ogółem	61169	100,0	28149
Poziomy wykształcenia:			
Wyższe	6699	11,0	4119
Policealne i średnie zawodowe	14047	23,0	7346
Średnie ogólnokształcące	7299	11,9	4528
Zasadnicze zawodowe	15259	24,9	5508
Gimnazjalne i poniżej	17865	29,2	6648

W końcu 2009r. wśród bezrobotnych najwięcej osób posiadało wykształcenie gimnazjalne i poniżej (17865 osób – 29,2%) i zasadnicze zawodowe (15259 osób – 24,9%). Najmniej bezrobotnych legitymowało się dyplomami wyższych uczelni (6699 osób – 11,0%).

Bezrobotne kobiety charakteryzowały się odmienną strukturą wykształcenia niż mężczyźni, bowiem 56,8% kobiet bezrobotnych posiadało wykształcenie średnie i wyższe, podczas gdy odsetek mężczyzn o tym poziomie wykształcenia wynosił 36,5%.

3.13. Bezrobotni według stażu pracy i czasu pozostawania bez pracy.

Tabela 66. Bezrobotni wg stażu pracy w woj. podlaskim w latach 2008-2009 (stan w końcu roku)

Wyszczególnienie	Bezrobotni ogółem	w tym wg stażu pracy (w latach):						
		do 1 roku	1-5	5-10	10-20	20-30	30 i więcej	bez stażu pracy
2008	45821	6969	9087	5316	6565	4706	1114	12064
2009	61169	9280	13055	6912	8189	6002	1803	15928
2008r.=100	133,5	133,2	143,7	130,0	124,7	127,5	161,8	132,0

SYTUACJA NA RYNKU PRACY W WOJ. PODLASKIM W 2009R.

W 2009 roku wzrost liczby bezrobotnych odnotowano we wszystkich grupach, z czego największy dotyczył osób bezrobotnych z najdłuższym stażem pracy 30 i więcej lat (o 61,8%, tj. o 689 osób) oraz bezrobotnych ze stażem pracy 1-5 lat (o 43,7%, tj. o 3968 osób).

Tabela 67. Bezrobotni w woj. podlaskim według stażu pracy w 2009r.
(stan w końcu roku)

Staż pracy (w latach)	Zarejestrowani bezrobotni		
	liczba	% do ogółu	w tym kobiety
Ogółem	61169	100,0	28149
do 1 roku	9280	15,2	5006
1-5	13055	21,3	5732
5-10	6912	11,3	2978
10-20	8189	13,4	3711
20-30	6002	9,8	2090
30 lat i więcej	1803	2,9	449
bez stażu	15928	26,0	8183

W woj. podlaskim w końcu 2009r. najliczniejszą populację spośród zarejestrowanych bezrobotnych stanowiły osoby bez stażu pracy (15928 osób – 26,0% ogółu bezrobotnych), a także osoby posiadające krótki staż pracy - od 1 do 5 lat (13055 osób – 21,3% ogółu bezrobotnych). Najmniej liczną populację stanowili bezrobotni z 30-letnim i więcej stażem pracy (1803 osoby – 2,9% ogółu bezrobotnych).

Tabela 68. Bezrobotni wg czasu pozostawiania bez pracy w woj. podlaskim w latach 2008-2009 (stan w końcu roku)

Wyszczególnienie	Bezrobotni ogółem	w tym wg czasu pozostawiania bez pracy (w miesiącach):					
		do 1	1-3	3-6	6-12	12-24	pow. 24
2008	45821	6142	11441	7430	5885	5126	9797
2009	61169	5875	14482	11260	12541	8792	8219
2008r.=100	133,5	95,7	126,6	151,5	213,1	171,5	83,9

W 2009r. nastąpił spadek liczby bezrobotnych pozostających w rejestrach urzędów pracy do 1 miesiąca (o 4,3%) oraz osób powyżej 24 miesięcy (o 16,1%). W pozostałych przedziałach odnotowano wzrost liczebności bezrobotnych, największy zaś dotyczył osób pozostających bez pracy w okresie 6-12 miesięcy (o 113,1%).

Tabela 69. Bezrobotni w woj. podlaskim według czasu pozostawania bez pracy w 2009r. (stan w końcu roku)

Czas pozostawania bez pracy (w miesiącach)	Zarejestrowani bezrobotni		
	liczba	% do ogółu	w tym kobiety
Ogółem	61169	100,0	28149
do 1 miesiąca	5875	9,6	2276
1-3	14482	23,7	6347
3-6	11260	18,4	5303
6-12	12541	20,5	5556
12-24	8792	14,4	4259
powyżej 24	8219	13,4	4408

W woj. podlaskim w końcu 2009r. najliczniejsza grupa bezrobotnych to pozostający w rejestrach urzędów pracy przez okres 1-3 miesiące (14482 osoby, tj. 23,7% ogółu) oraz osoby pozostające bez pracy przez okres 6-12 miesięcy (12541 osób, tj. 20,5%). Najmniej liczni byli bezrobotni poszukujący pracy przez okres do 1 miesiąca (5875 osób, tj. 9,6%).

Nieprzerwanie przez okres 12 miesięcy i dłużej w ewidencji urzędów pracy zarejestrowanych było 17011 osób i stanowiły one 27,8% ogółu bezrobotnych woj. podlaskiego (przed rokiem 32,6%). W porównaniu do końca ubiegłego roku liczebność tej grupy bezrobotnych wzrosła o 2088 osób, czyli o 14,0%.

Tabela 70. Bezrobotni według stażu pracy i czasu pozostawania bez pracy w 2009r. (stan w końcu roku)

Staż pracy w latach	Liczba bezrobotnych	Czas pozostawania bez pracy w miesiącach:						
		do 1	1 - 3	3 - 6	6 - 12	12 - 24	pow. 24	pow. 12
do 1 roku	9280	990	2259	1636	1790	1271	1334	2605
1 - 5	13055	1417	2982	2593	2876	1816	1371	3187
5 - 10	6912	668	1429	1204	1530	1079	1002	2081
10 - 20	8189	759	1576	1281	1774	1353	1446	2799
20 - 30	6002	503	1197	926	1369	1031	976	2007
30 i więcej	1803	115	529	372	409	251	127	378
bez stażu	15928	1423	4510	3248	2793	1991	1963	3954
Ogółem	61169	5875	14482	11260	12541	8792	8219	17011

3.14. Bezrobotni według rodzaju działalności ostatniego miejsca pracy.

Statystyka rynku pracy według rodzaju działalności ostatniego miejsca pracy określa przynależność ostatniego pracodawcy osoby bezrobotnej do odpowiedniej sekcji i sektora własności. Poniższe dane prezentowane są w układzie nowej Polskiej Klasyfikacji Działalności 2007 (PKD 2007). PKD jest umownie przyjętym, hierarchicznie usystematyzowanym podziałem zbioru rodzajów działalności społeczno-gospodarczej, realizowanej przez podmioty gospodarcze. Za pracodawców przyjęto wszystkie jednostki organizacyjne, a także osoby fizyczne, jeśli zatrudniają pracowników.

Tabela 71. Bezrobotni poprzednio pracujący w woj. podlaskim wg sektorów własności w latach 2008-2009 (stan w końcu roku)

Lata	Liczba bezrobotnych poprzednio pracujących	w tym w sektorze:	
		publicznym	prywatnym
1	2	3	4
2008	33757	6045	22701
2009	45241	7435	32316
Dynamika 2008=100	134,0	123,0	142,4

W woj. podlaskim wśród bezrobotnych dominowały osoby, które pracowały przed nabyciem statusu bezrobotnego. W końcu 2009r. zbiorowość ta liczyła 45241 osób (74,0% ogółu bezrobotnych) i w porównaniu z końcem 2008r. zwiększyła się o 11484 osoby, tj. o 34,0%.

Wśród bezrobotnych poprzednio pracujących 7435 osób pracowało w sektorze publicznym (16,4% poprzednio pracujących), a 32316 osób w sektorze prywatnym (71,4%).

Dotychczas nie pracowało 15928 osób bezrobotnych, tj. 26,0% ogółu zarejestrowanych w końcu 2009r. i w porównaniu z końcem 2008r. liczebność tej grupy zwiększyła się o 3864 osoby, czyli o 32,0%.

W woj. podlaskim najwięcej bezrobotnych generują następujące sekcje gospodarki: przetwórstwo przemysłowe, handel i naprawa pojazdów samochodowych, budownictwo oraz administracja publiczna i obrona narodowa. Około 62% bezrobotnych pracowało przed utratą pracy w zakładach pracy należących do wymienionych sekcji. Z drugiej jednak strony sekcje te tworzą miejsca pracy, ponieważ prawie 63% ofert, które wpłynęły w ciągu 2009r. do urzędów pracy, pochodziło właśnie od pracodawców prowadzących działalność w obrębie tych sekcji.

Wśród bezrobotnych poprzednio pracujących najliczniejsza była grupa osób, które przed zarejestrowaniem się w urzędzie pracy pracowały w zakładach pracy zajmujących się **przetwórstwem przemysłowym**. W końcu 2009r. z zakładów tych pochodziło 11630 osób, tj. 25,7% bezrobotnych poprzednio pracujących. Jednocześnie z sekcji tej wpłynęło w 2009r. 2975 ofert pracy (13% ogółu ofert).

Dość licznie reprezentowana wśród osób bezrobotnych była również sekcja zaliczana do sfery usług, a mianowicie **handel i naprawa pojazdów samochodowych**. W końcu 2009r. w tej grupie zarejestrowanych było 8315 osób bezrobotnych, tj. 18,4% ogółu poprzednio pracują-

cych. Jednocześnie z sekcji tej wpłynęło w 2009r. 3886 ofert pracy (17,0% ogółu ofert).

Znacząca grupa bezrobotnych zarejestrowanych w urzędach pracy woj. podlaskiego pracowała uprzednio w zakładach pracy należących do sekcji **budownictwo** - 4809 osób i stanowiły one 10,6% ogółu bezrobotnych poprzednio pracujących. Jednocześnie z sekcji tej wpłynęło w 2009r. 1548 ofert pracy (6,8% ogółu ofert).

Następna duża grupa bezrobotnych pracowała uprzednio w sekcji **administracja publiczna i obrona narodowa** - w końcu 2009r. liczyła ona 3139 osób, tj. 6,9% ogółu bezrobotnych poprzednio pracujących. Jednocześnie z sekcji tej wpłynęło w 2009r. 5965 ofert pracy (26,1% ogółu ofert).

Tabela 72. Bezrobotni i oferty pracy wg rodzaju działalności ostatniego miejsca pracy (PKD 2007) w 2009 roku.

Sektory PKD 2007	Bezrobotni nowo rejestrujący się w 2009r.		Bezrobotni - stan w końcu 2009r.		Oferty pracy zgłoszone w 2009r.	
	liczba	stopa bezrobocia	liczba	stopa bezrobocia	liczba	stopa bezrobocia
Rolnictwo, leśnictwo, łowiectwo i rybactwo	1403	2,2	1523	3,4	340	1,5
Górnictwo i wydobywanie	134	0,2	90	0,2	26	0,1
Przetwórstwo przemysłowe	16257	26,0	11630	25,7	2975	13,0
Wytwarzanie i zaopatrywanie w energię elektr., gaz, parę wodną, gorącą wodę i powietrze do układów klimatyzacyjnych	179	0,3	151	0,3	50	0,2
Dostawa wody; gospodarowanie ściekami i odpadami oraz działalność związana z rekultywacją	603	1,0	470	1,0	270	1,2
Budownictwo	6247	10,0	4809	10,6	1548	6,8
Handel hurtowy i detaliczny; naprawa pojazdów samochodowych, włączając motocykle	11536	18,5	8315	18,4	3886	17,0
Działalność związana z zakwaterowaniem i usługami gastronomicznymi	1640	2,6	1119	2,5	693	3,0
Transport i gospodarka magazynowa	1845	3,0	1204	2,7	587	2,6
Informacja i komunikacja	429	0,7	283	0,6	175	0,8
Działalność finansowa i ubezpieczeniowa	702	1,1	490	1,1	677	3,0
Działalność związana z obsługą rynku nieruchomości	549	0,9	496	1,1	273	1,2
Działalność profesjonalna, naukowa i techniczna	1682	2,7	868	1,9	760	3,3
Działalność w zakresie usług administrowania i działalność wspierająca	1546	2,5	1000	2,2	401	1,8
Administracja publiczna i obrona narodowa; obowiązkowe zabezpieczenia społ.	3736	6,0	3139	6,9	5965	26,1
Edukacja	1754	2,8	1202	2,7	1553	6,8
Opieka zdrowotna i pomoc społeczna	1213	1,9	1006	2,2	1331	5,8
Działalność związana z kulturą, rozrywką i rekreacją	766	1,2	525	1,2	831	3,6
Pozostała działalność usługowa	1523	2,4	1146	2,5	498	2,2
Gospodarstwa domowe zatrudniające pracowników; gosp. domowe produkujące wyroby i świadczące usługi na własne potrzeby	243	0,4	284	0,6	8	0,0
Organizacje i zespoły eksterytorialne	1	0,0	1	0,0	2	0,0
Działalność nie zidentyfikowana	8460	13,5	5490	12,1	0	-
Ogółem	62448	100,0	45241	100	22849	100

*) liczba ofert została skorygowana o oferty wycofane przez pracodawców

3.15. Bezrobotni według zawodów i specjalności.

Podstawą analizy struktury zawodowej bezrobotnych i ofert pracy jest Klasyfikacja Zawodów i Specjalności, wprowadzona do powszechnego stosowania Rozporządzeniem Ministra Gospodarki i Pracy z dnia 8 grudnia 2004r. w sprawie klasyfikacji zawodów i specjalności dla potrzeb rynku pracy oraz zakresu jej stosowania (Dz. U. z 2004r. Nr 265, poz. 2644). Obowiązuje ona od 1 stycznia 2005r. Klasyfikacja została opracowana na podstawie Międzynarodowego Standardu Klasyfikacji Zawodów ISCO-88 (COM), dostosowanego do potrzeb Unii Europejskiej i uwzględnia aktualną strukturę zawodową na rynku pracy w Polsce. Klasyfikacja po zmianach obejmuje 1770 zawodów i specjalności.

W statystyce bezrobotnych według zawodów i specjalności stosuje się kryterium kwalifikowania bezrobotnych poprzednio pracujących według zawodu, w jakim bezrobotni poszukują pracy i do wykonywania tego zawodu mają odpowiednie kwalifikacje potwierdzone świadectwem szkolnym lub innym dokumentem, bądź odpowiednim stażem pracy w danym zawodzie.

Natomiast bezrobotnych, którzy nie pracowali przed zarejestrowaniem w urzędzie pracy (w tym absolwentów), kwalifikuje się według zawodu wyuczonego. Jeżeli osoba bezrobotna posiadała kwalifikacje uprawniające ją do wykonywania kilku zawodów, kwalifikowana była wówczas według zawodu, w którym przede wszystkim chciałaby podjąć pracę.

Statystyka obejmuje również grupę bezrobotnych osób "bez zawodu". Są to osoby, które nie posiadają świadectwa czy dyplomu ukończenia szkoły lub odpowiedniego kursu i jednocześnie osoby, które nie posiadają udokumentowanej ciągłości pracy w okresie minimum 1 roku w tym samym zawodzie. Grupa bezrobotnych bez zawodu obejmuje

SYTUACJA NA RYNKU PRACY W WOJ. PODLASKIM W 2009R.

głównie osoby z wykształceniem gimnazjalnym i poniżej oraz z wykształceniem średnim ogólnokształcącym.

Spśród zarejestrowanych w końcu 2009r. 61169 bezrobotnych, zawód posiadało 46760 osób, tj. 76,4% ogółu bezrobotnych (przed rokiem: 76,7%). W porównaniu do końca 2008r. populacja ta zwiększyła się o 11611 osób, tj. o 33,0%.

Populacja bezrobotnych bez zawodu obejmowała 14409 osób, co stanowiło 23,6% ogółu zarejestrowanych bezrobotnych. W porównaniu do końca 2008r. populacja bezrobotnych nie posiadających zawodu zwiększyła się o 3737 osób, tj. o 35,0%.

Tabela 73. Bezrobotni wg grup zawodów i specjalności zarejestrowani w latach 2008-2009 (stan w końcu roku)

Grupy zawodów (nazwa grupy wielkiej)	2008		2009		wzrost/spadek (+/-)	
	liczba	%	liczba	%	w liczbach	w %
Ogółem, z tego:	45821	100,0	61169	100,0	+15348	+33,5
0. Siły zbrojne	3	0,01	4	0,01	+1	+33,3
1. Przedstawiciele władz publicznych, wyżsi urzędnicy i kierownicy	77	0,2	106	0,2	+29	+37,7
2. Specjaliści	4179	9,1	5915	9,7	+1736	+41,5
3. Technicy i inny średni personel	7178	15,7	9716	15,9	+2538	+35,4
4. Pracownicy biurowi	1319	2,9	1540	2,5	+221	+16,8
5. Pracownicy usług osobistych i sprzedawcy	4389	9,6	5693	9,3	+1304	+29,7
6. Rolnicy, ogrodnicy, leśnicy i rybacy	1458	3,2	1536	2,5	+78	+5,3
7. Robotnicy przemysłowi i rzemieślnicy	10637	23,2	14637	23,9	+4000	+37,6
8. Operatorzy i monterzy maszyn i urządzeń	2000	4,4	2709	4,4	+709	+35,5
9. Pracownicy przy pracach prostych	3909	8,5	4908	8,0	+999	+25,6
Bez zawodu	10672	23,3	14409	23,6	+3737	+35,0

Wśród ogółu bezrobotnych najliczniej reprezentowaną od lat grupą zawodową są robotnicy przemysłowi i rzemieślnicy. W końcu 2009r. do grupy tej zaliczono 14637 osób i stanowiły one 23,9% ogółu zarejestrowanych bezrobotnych. W ostatnich latach zmniejszał się udział robotników przemysłowych i rzemieślników w zbiorowości zarejestrowanych bezrobotnych, jednakże w 2009r. znowu odnotowano jego wzrost – o 0,7 punktu proc. Liczebność tej grupy zawodowej zwiększyła się o 4000 osób, tj. o 37,6%. Spośród nich najwięcej osób zarejestrowanych było w następujących zawodach:

- ślusarz	- 1486 osób,
- krawiec	- 1125 osób,
- murarz	- 897 osób,
- mechanik samochodów osobowych	- 671 osób,
- stolarz	- 642 osoby,
- piekarz	- 518 osób,
- tokarz	- 491 osób,
- mechanik pojazdów samochodowych	- 482 osoby,
- szwaczka	- 451 osób.

Duże problemy z podjęciem zatrudnienia mają również osoby z wykształceniem średnim, zaliczone do grupy zawodów - **technicy i inny średni personel** - w końcu 2009r. zarejestrowanych było 9716 osób (15,9% ogółu bezrobotnych). W porównaniu z końcem 2008r. grupa ta zwiększyła się o 2538 osób, tj. aż o 35,4%. Najwięcej bezrobotnych z tej grupy zarejestrowano w następujących zawodach:

- asystent ekonomiczny (technik ekonomista)	- 1458 osób,
- technik mechanik	- 1277 osób,
- technik rolnik	- 874 osoby,
- technik budownictwa	- 472 osoby,
- technik technologii odzieży	- 324 osoby,

SYTUACJA NA RYNKU PRACY W WOJ. PODLASKIM W 2009R.

- technik informatyk - 315 osób,
- technik żywienia i gospodarstwa domowego - 290 osób,
- technik technologii drewna - 277 osób,
- pracownik administracyjny - 249 osób.

Bezrobotni o wysokich kwalifikacjach zawodowych stają się z roku na rok coraz liczniejszą subpopulacją, obecnie trzecią co do wielkości. Pod koniec 2009r. zarejestrowanych było 5915 **specjalistów** (9,7% ogółu bezrobotnych) i w odniesieniu do końca 2008r. ta grupa zawodowa zwiększyła się o 1736 osób (o 41,5%).

W końcu 2009r. zarejestrowanych było:

- 1575 specjalistów do spraw ekonomicznych i zarządzania (w tym: 457 ekonomistów, 317 specjalistów do spraw marketingu i handlu, 188 specjalistów do spraw finansowych),
- 667 specjalistów szkolnictwa (w tym: 405 nauczycieli gimnazjów i szkół ponadgimnazjalnych, 116 nauczycieli szkół podstawowych oraz 46 nauczycieli przedszkola),
- 971 specjalistów nauk fizycznych, matematycznych i technicznych (w tym: 190 informatyków oraz 705 inżynierów i pokrewnych: najwięcej inż. mechaników – 192, inż. budownictwa i inżynierii środowiska - 191),
- 926 specjalistów nauk społecznych (w tym 355 pedagogów, 136 filologów filologii obcojęzycznej, 104 politologów i 77 socjologów),
- 357 specjalistów nauk rolniczych i leśnych,
- 179 specjalistów ochrony zdrowia (w tym 27 - lekarzy medycyny) i 146 pielęgniarek i położnych,
- 757 specjalistów administracji publicznej,
- 225 prawników.

SYTUACJA NA RYNKU PRACY W WOJ. PODLASKIM W 2009R.

W strukturze zawodowej bezrobotnych znaczącą grupę stanowią **pracownicy usług osobistych i sprzedawcy** - w końcu 2009r. liczyła ona 5693 osoby (9,6% ogółu). W odniesieniu do stanu z końca ubiegłego roku liczba ta zwiększyła się o 1304 osoby (o 29,7%). Najwięcej bezrobotnych zarejestrowano w następujących zawodach:

- sprzedawca - 2949 osób,
- kucharz - 694 osoby,
- fryzjer - 424 osoby,
- kucharz małej gastronomii - 396 osób,
- kelner - 267 osób,
- pracownik ochrony mienia i osób - 163 osoby,
- opiekunka domowa - 132 osoby,
- bufetowy (barman) - 114 osób.

Tabela 74. Ranking zawodów najliczniej reprezentowanych przez bezrobotnych w woj. podlaskim w 2009r. (stan w końcu roku)

Lp.	Symbol zawodu	Nazwa zawodu	Liczba bezrobotnych w końcu 2009r.	Liczba ofert pracy zgłoszonych w 2009r.	Nadwyżka/deficyt (kol.4-kol.5)
1	2	3	4	5	6
1	522107	Sprzedawca*	2949	2112	837
2	722204	Ślusarz*	1486	90	1396
3	341902	Asystent ekonomiczny*	1458	134	1324
4	311502	Technik mechanik*	1277	48	1229
5	743304	Krawiec*	1125	85	1040
6	931301	Robotnik budowlany	936	495	441
7	712102	Murarz*	897	141	756
8	321208	Technik rolnik*	874	3	871
9	932104	Robotnik pomocniczy w przemyśle przetwórczym	719	294	425
10	512201	Kucharz*	694	216	478
11	914103	Robotnik gospodarczy	679	3160	-2481

SYTUACJA NA RYNKU PRACY W WOJ. PODLASKIM W 2009R.

Lp.	Symbol zawodu	Nazwa zawodu	Liczba bezrobotnych w końcu 2009r.	Liczba ofert pracy zgłoszonych w 2009r.	Nadwyżka/deficyt (kol.4-kol.5)
1	2	3	4	5	6
12	723105	Mechanik samochodów osobowych	671	69	602
13	742204	Stolarz*	642	146	496
14	913207	Sprzątaczką	613	432	181
15	247901	Specjalista administracji publicznej	566	426	140
16	613101	Rolnik produkcji roślinnej i zwierzęcej	541	7	534
17	741203	Piekarz*	518	84	434
18	419101	Pracownik biurowy*	511	2473	-1962
19	722304	Tokarz	491	23	468
20	723106	Mechanik pojazdów samochodowych	482	125	357
21	311204	Technik budownictwa*	472	20	452
22	241102	Ekonomista	457	18	439
23	743604	Szwaczka	451	79	372
24	832302	Kierowca samochodu ciężarowego	431	230	201
25	514102	Fryzjer*	424	129	295
26	741201	Cukiernik*	404	45	359

W rankingu zawodów najczęściej występujących wśród zarejestrowanych w końcu 2009r. bezrobotnych czołowe miejsca zajmują, podobnie jak w latach poprzednich, zawody ze sfery handlu i usług, z grupy pracowników biurowych oraz z grupy robotników przemysłowych i rzemieślników. Najliczniej wystąpiły następujące zawody i specjalności:

- sprzedawca - 2949 bezrobotnych,
- ślusarz - 1486 bezrobotnych,
- asystent ekonomiczny - 1458 bezrobotnych,
- technik mechanik - 1277 bezrobotnych,
- krawiec - 1125 bezrobotnych.

SYTUACJA NA RYNKU PRACY W WOJ. PODLASKIM W 2009R.

W rankingu tym wystąpiły także zawody z grupy specjalistów, a mianowicie specjalista administracji publicznej – 566 bezrobotnych (poz. 15) oraz ekonomista – 457 bezrobotnych szukało pracy w tym zawodzie (poz. 22).

Należy również dodać, że na liście zawodów najczęściej reprezentowanych przez bezrobotnych wystąpiły dwa zawody deficytowe, tj. takie, na które popyt jest większy niż liczba osób bezrobotnych w tych zawodach. Były to zawody:

- robotnik gospodarczy – 679 bezrobotnych i 3160 ofert zgłoszonych w tym zawodzie (deficyt: -2481),
- pracownik biurowy – 511 zarejestrowanych bezrobotnych i 2473 oferty (deficyt: -1962).

Tabela 75. Struktura bezrobotnych i ofert pracy wg grup zawodów w woj. podlaskim w 2009r.

Symb zaw.	Nazwy grup zawodów	Bezrobotni ogółem - stan w końcu 2009r.	Oferty pracy zgłoszone w 2009r.	Deficyt/ nadwyżka (+/-)
0	SIŁY ZBROJNE	4	0	4
01	Siły zbrojne	4	0	4
011	Żołnierze zawodowi	2	0	2
0111	Żołnierze zawodowi	2	0	2
012	Żołnierze zasadniczej służby wojskowej	1	0	1
0121	Żołnierze zasadniczej służby wojskowej	1	0	1
013	Żołnierze nadterminowej służby wojskowej	1	0	1
0131	Żołnierze nadterminowej służby wojskowej	1	0	1
014	Żołnierze okresowej służby wojskowej	0	0	0
0141	Żołnierze okresowej służby wojskowej	0	0	0
1	PRZEDSTAWICIELE WŁADZ PUBLICZNYCH, WYŻSI URZĘDNICY I KIEROWNICY	102	99	3
11	Przedstawiciele władz publicznych, wyżsi urzędnicy, zawodowi działacze	1	0	1
111	Przedstawiciele władz publicznych i wyżsi	0	0	0

SYTUACJA NA RYNKU PRACY W WOJ. PODLASKIM W 2009R.

Symb zaw.	Nazwy grup zawodów	Bezro- botni ogółem - stan w końcu 2009r.	Oferty pracy zgło- szone w 2009r.	Defi- cyt/ nad- wyżka (+/-)
	urzędnicy			
1111	<i>Przedstawiciele władz publicznych</i>	0	0	0
1112	<i>Wyżsi urzędnicy</i>	0	0	0
112	Zawodowi działacze	1	0	1
1121	<i>Zawodowi działacze organizacji politycznych</i>	0	0	0
1122	<i>Zawodowi działacze organizacji społecznych</i>	0	0	0
1123	<i>Zawodowi działacze organizacji związkowych</i>	1	0	1
12	Kierownicy dużych i średnich organizacji	66	66	0
121	Dyrektorzy generalni, wykonawczy, prezesi i ich zastępcy	9	8	1
1211	<i>Dyrektorzy generalni, wykonawczy i prezesi</i>	8	8	0
1212	<i>Zastępcy dyrektorów generalnych i prezesów</i>	1	0	1
122	Kierownicy wewnętrznych jednostek organizacyjnych działalności podstawowej	34	14	20
1221	<i>Kierownicy wewnętrznych jednostek organizacyjnych działalności podstawowej w rolnictwie, łowiectwie, leśnictwie i rybołówstwie</i>	0	0	0
1222	<i>Kierownicy wewnętrznych jednostek organizacyjnych działalności podst. w przemyśle przetwórczym</i>	0	2	-2
1223	<i>Kierownicy wewnętrznych jednostek organizacyjnych działalności podstawowej w budownictwie</i>	5	8	-3
1224	<i>Kierownicy wewn. jednostek organizacyjnych działalności podst. w handlu hurtowym i detalicznym</i>	9	2	7
1225	<i>Kierownicy wewnętrznych jednostek organizacyjnych działalności podstawowej w gastronomii, hotelarstwie i turystyce</i>	2	0	2
1226	<i>Kierownicy wewnętrznych jednostek organizacyjnych działalności podstawowej w gospodarce magazynowej, transporcie i łączności</i>	2	0	2
1227	<i>Kierownicy wewnętrznych jednostek organizacyjnych działalności podstawowej w przedsiębiorstwach obsługi biznesu</i>	1	0	1
1228	<i>Kierownicy wewnętrznych jednostek organizacyjnych działalności podstawowej w przedsiębiorstwach usług osobistych, porządkowych i pokrewni</i>	2	0	2
1229	<i>Kierownicy wewnętrznych jednostek organizacyjnych działalności podstawowej gdzie indziej niesklasyfikowani</i>	13	2	11
123	Kierownicy pozostałych wewnętrznych jednostek organizacyjnych	23	44	-21

SYTUACJA NA RYNKU PRACY W WOJ. PODLASKIM W 2009R.

Symb zaw.	Nazwy grup zawodów	Bezro- botni ogółem - stan w końcu 2009r.	Oferty pracy zgło- szone w 2009r.	Defi- cyt/ nad- wyżka (+/-)
1231	<i>Kierownicy działów finansowych i administracyjnych</i>	4	1	3
1232	<i>Kierownicy działów osobowych i pokrewnych</i>	3	0	3
1233	<i>Kierownicy działów marketingu i sprzedaży</i>	3	14	-11
1234	<i>Kierownicy działów reklamy, promocji i pokrewnych</i>	0	0	0
1235	<i>Kierownicy działów zaopatrzenia i dystrybucji</i>	4	1	3
1236	<i>Kierownicy działów informatyki</i>	0	0	0
1237	<i>Kierownicy działów badawczo-rozwojowych</i>	1	1	0
1239	<i>Kierownicy pozostałych wewnętrznych jednostek organizacyjnych gdzie indziej niesklasyfikowani</i>	8	27	-19
13	Kierownicy małych przedsiębiorstw	35	33	2
131	Kierownicy małych przedsiębiorstw	35	33	2
1311	<i>Kierownicy małych przedsiębiorstw w rolnictwie, łowiectwie, leśnictwie i rybołówstwie</i>	1	0	1
1312	<i>Kierownicy małych przedsiębiorstw w przemyśle przetwórczym</i>	3	5	-2
1313	<i>Kierownicy małych przedsiębiorstw w budown</i>	6	6	0
1314	<i>Kierownicy małych przedsiębiorstw w handlu hurtowym i detalicznym</i>	4	11	-7
1315	<i>Kierownicy małych przedsiębiorstw w gastronomii, hotelarstwie i turystyce</i>	5	4	1
1316	<i>Kierownicy małych przedsiębiorstw w gospodarce magazynowej, transporcie i łączności</i>	0	2	-2
1317	<i>Kierownicy małych przedsiębiorstw obsługi biznesu</i>	0	0	0
1318	<i>Kierownicy małych przedsiębiorstw usług osobistych, porządkowych i pokrewnych</i>	1	1	0
1319	<i>Kierownicy małych przedsiębiorstw gdzie indziej niesklasyfikowani</i>	15	4	11
2	SPECJALIŚCI	5915	2044	3871
21	Specjaliści nauk fizycznych, matematycznych i technicznych	971	237	734
211	Fizycy, chemicy i pokrewni	45	13	32
2111	<i>Fizycy i astronomowie</i>	10	5	5
2112	<i>Meteorolodzy</i>	0	0	0
2113	<i>Chemicy</i>	32	7	25
2114	<i>Specjaliści nauk o Ziemi</i>	3	1	2
212	Matematycy, statystycy i pokrewni	31	19	12

SYTUACJA NA RYNKU PRACY W WOJ. PODLASKIM W 2009R.

Symb zaw.	Nazwy grup zawodów	Bezro- botni ogółem - stan w końcu 2009r.	Oferty pracy zgło- szone w 2009r.	Defi- cyt/ nad- wyżka (+/-)
2121	<i>Matematycy i pokrewni</i>	26	1	25
2122	<i>Statystycy</i>	5	18	-13
213	Informatycy	190	54	136
2131	<i>Projektanci i analitycy systemów komputerowych</i>	35	18	17
2132	<i>Programiści</i>	7	7	0
2139	<i>Informatycy gdzie indziej niesklasyfikowani</i>	148	29	119
214	Inżynierowie i pokrewni	705	151	554
2141	<i>Architekci, urbaniści i pokrewni</i>	82	17	65
2142	<i>Inżynierowie budownictwa i inżynierii środowiska</i>	191	87	104
2143	<i>Inżynierowie elektrycy</i>	62	5	57
2144	<i>Inżynierowie elektronicy i telekomunikacji</i>	41	5	36
2145	<i>Inżynierowie mechanicy</i>	192	12	180
2146	<i>Inżynierowie chemicy</i>	4	1	3
2147	<i>Inżynierowie górniczy, metalurzy i pokrewni</i>	1	1	0
2148	<i>Inżynierowie geodeci i kartografowie</i>	5	6	-1
2149	<i>Inżynierowie i pokrewni gdzie indziej niesklasyfikow.</i>	127	17	110
22	Specjaliści nauk przyrodniczych i ochrony zdrowia	716	271	445
221	Specjaliści nauk biologicznych	34	14	20
2211	<i>Biologzy</i>	32	13	19
2212	<i>Biotechnolodzy</i>	2	1	1
2213	<i>Biochemicy, biofizycy i pokrewni</i>	0	0	0
222	Specjaliści nauk rolniczych i pokrewni	357	77	280
2221	<i>Inżynierowie rolnictwa, leśnictwa i pokrewni</i>	331	67	264
2222	<i>Inżynierowie techn. żywności i żywienia człowieka</i>	26	10	16
223	Specjaliści ochrony zdrowia (z wyjątkiem pielęgniar- ek i położnych)	179	123	56
2231	<i>Lekarze</i>	27	8	19
2232	<i>Lekarze dentyści</i>	14	3	11
2233	<i>Lekarze weterynarii</i>	6	6	0
2234	<i>Farmaceuci</i>	2	6	-4
2239	<i>Specjaliści ochrony zdrowia (z wyjątkiem pielęgnia- rek i położnych) gdzie indziej niesklasyfikowani</i>	130	100	30
224	Pielęgniarki i położne	146	57	89

SYTUACJA NA RYNKU PRACY W WOJ. PODLASKIM W 2009R.

Symb zaw.	Nazwy grup zawodów	Bezro- botni ogółem - stan w końcu 2009r.	Oferty pracy zgło- szone w 2009r.	Defi- cyt/ nad- wyżka (+/-)
2241	<i>Pielęgniarki</i>	120	55	65
2242	<i>Położne</i>	26	2	24
23	Specjaliści szkolnictwa	667	557	110
231	Nauczyciele szkół wyższych	7	0	7
2311	<i>Nauczyciele szkół wyższych</i>	7	0	7
232	Nauczyciele gimnazjów i szkół ponadgimnazjal- nych	405	127	278
2321	<i>Nauczyciele gimnazjów i szkół ponadgimnazjalnych</i>	405	127	278
233	Nauczyciele szkół podstawowych i przedszkoli	162	276	-114
2331	<i>Nauczyciele szkół podstawowych</i>	116	119	-3
2332	<i>Nauczyciele przedszkoli</i>	46	157	-111
234	Nauczyciele szkół specjalnych	11	18	-7
2341	<i>Nauczyciele szkół specjalnych</i>	11	18	-7
235	Pozost specjaliści szkolnictwa i wychowawcy	82	136	-54
2351	<i>Specjaliści metod nauczania</i>	2	10	-8
2352	<i>Wizytatorzy szkolni</i>	0	0	0
2353	<i>Egzaminatorzy</i>	0	0	0
2359	<i>Specjaliści szkolnictwa i wychowawcy gdzie indziej niesklasyfikowani</i>	80	126	-46
24	Pozostali specjaliści	3561	979	2582
241	Specjaliści ds ekonomicznych i zarządzania	1575	341	1234
2411	<i>Ekonomiści</i>	457	18	439
2412	<i>Specjaliści do spraw finansowych</i>	188	87	101
2413	<i>Specjaliści ds zarządzania zasobami ludzkimi</i>	28	48	-20
2414	<i>Specjaliści do spraw rynku nieruchomości</i>	20	6	14
2419	<i>Specjaliści do spraw ekonomicznych i zarządzania gdzie indziej niesklasyfikowani</i>	882	182	700
242	Prawnicy	225	40	185
2421	<i>Adwokaci, radcy prawni i prokuratorzy</i>	4	6	-2
2422	<i>Sędziowie</i>	0	0	0
2429	<i>Prawnicy gdzie indziej niesklasyfikowani</i>	221	34	187
243	Archiwiści, bibliotekoznawcy i specjaliści infor- macji naukowej	26	42	-16
2431	<i>Archiwiści i muzealnicy</i>	3	35	-32
2432	<i>Bibliotekoznawcy i specjaliści informacji naukowej</i>	23	7	16

SYTUACJA NA RYNKU PRACY W WOJ. PODLASKIM W 2009R.

Symb zaw.	Nazwy grup zawodów	Bezro- botni ogółem - stan w końcu 2009r.	Oferty pracy zgło- szone w 2009r.	Defi- cyt/ nad- wyżka (+/-)
244	Specjaliści nauk społecznych i pokrewnych	926	59	867
2441	<i>Archeolodzy, socjolodzy i pokrewni</i>	485	29	456
2442	<i>Filozofowie, historycy i politolodzy</i>	201	3	198
2443	<i>Filolodzy i tłumacze</i>	192	4	188
2444	<i>Psycholodzy i pokrewni</i>	20	17	3
2445	<i>Specjaliści do spraw społecznych</i>	28	6	22
245	Specjaliści kultury i sztuki	51	60	-9
2451	<i>Literaci, dziennikarze i pokrewni</i>	16	42	-26
2452	<i>Artyści plastycy</i>	22	15	7
2453	<i>Kompozytorzy, artyści muzycy i śpiewacy</i>	4	3	1
2454	<i>Choreografowie i tancerze baletowi</i>	0	0	0
2455	<i>Producenci, organizatorzy produkcji filmowej i tele- wizyjnej, reżyserzy, aktorzy i pokrewni</i>	9	0	9
2456	<i>Twórcy ludowi</i>	0	0	0
246	Duchowni	1	0	1
2461	<i>Duchowni chrześcijańscy</i>	1	0	1
2462	<i>Duchowni niechrześcijańscy</i>	0	0	0
2463	<i>Zakonnicy</i>	0	0	0
247	Specjaliści administracji publicznej	757	437	320
2471	<i>Kontrolerzy i inspektorzy administracji publicznej</i>	7	0	7
2479	<i>Specjaliści administracji publicznej gdzie indziej niesklasyfikowani</i>	750	437	313
3	TECHNICZY I INNY ŚREDNI PERSONEL	9716	3064	6652
31	Średni personel techniczny	4305	340	3965
311	Technicy	3791	232	3559
3111	<i>Technicy nauk chemicznych, fizycznych i pokrewni</i>	107	51	56
3112	<i>Technicy budownictwa, ochrony środowiska i po- krewni</i>	730	40	690
3113	<i>Technicy elektrycy</i>	229	15	214
3114	<i>Technicy elektronicy, telekomunikacji i pokrewni</i>	294	18	276
3115	<i>Technicy mechanicy</i>	1571	57	1514
3116	<i>Technicy technologii chemicznej i pokrewni</i>	18	0	18
3117	<i>Technicy górnictwa, metalurgii i pokrewni</i>	2	0	2
3118	<i>Kreślarze, graficy komputerowi i pokrewni</i>	26	29	-3

SYTUACJA NA RYNKU PRACY W WOJ. PODLASKIM W 2009R.

Symb zaw.	Nazwy grup zawodów	Bezro- botni ogółem - stan w końcu 2009r.	Oferty pracy zgło- szone w 2009r.	Defi- cyt/ nad- wyżka (+/-)
3119	<i>Technicy gdzie indziej niesklasyfikowani</i>	814	22	792
312	Techniczny personel obsługi komputerów i po- krewni	352	56	296
3121	<i>Technicy informatycy</i>	319	39	280
3122	<i>Operatorzy sprzętu komputerowego</i>	32	17	15
3123	<i>Kontrolerzy robotów przemysłowych</i>	1	0	1
313	Operatorzy sprzętu optycznego i elektroniczne- go	38	23	15
3131	<i>Fotografowie i operatorzy urządzeń do rejestracji obrazu i dźwięku</i>	34	22	12
3132	<i>Operatorzy urządzeń nadawczych i telekomunika- cyjnych</i>	4	1	3
3133	<i>Operatorzy obiektów jądrowych</i>	0	0	0
314	Pracownicy transportu morskiego, żeglugi śród- lądowej i lotnictwa	7	0	7
3141	<i>Pracownicy służb technicznych żeglugi</i>	1	0	1
3142	<i>Oficerowie pokładowi, piloci żeglugi i pokrewni</i>	2	0	2
3143	<i>Piloci statków powietrznych i pokrewni</i>	4	0	4
3144	<i>Kontrolerzy ruchu lotniczego i pokrewni</i>	0	0	0
3145	<i>Technicy urządzeń ruchu lotniczego</i>	0	0	0
3146	<i>Instruktorzy lotniczy</i>	0	0	0
315	Inspektorzy bezpieczeństwa i jakości	117	29	88
3151	<i>Inspektorzy budowlani, przeciwpożarowi i pokrewni</i>	12	3	9
3152	<i>Inspektorzy bezpieczeństwa pracy, kontrolerzy jako- ści wyrobów i pokrewni</i>	105	26	79
32	Średni personel w zakresie nauk biologicznych i ochrony zdrowia	2250	267	1983
321	Technicy nauk biologicznych i rolniczych	1921	56	1865
3211	<i>Technicy analityki medycznej</i>	24	25	-1
3212	<i>Technicy rolnicy, leśnicy i pokrewni</i>	1137	11	1126
3213	<i>Technicy technologii żywności</i>	446	7	439
3214	<i>Dietetycy i żywieniowcy</i>	314	13	301
322	Średni personel ochrony zdrowia	329	211	118
3221	<i>Higieniści</i>	19	0	19
3222	<i>Optycy</i>	5	2	3
3223	<i>Asystenci i technicy dentyści</i>	44	30	14

SYTUACJA NA RYNKU PRACY W WOJ. PODLASKIM W 2009R.

Symb zaw.	Nazwy grup zawodów	Bezro- botni ogółem - stan w końcu 2009r.	Oferty pracy zgło- szone w 2009r.	Defi- cyt/ nad- wyżka (+/-)
3224	<i>Fizjoterapeuci i pokrewni</i>	135	101	34
3225	<i>Asystenci weterynaryjni</i>	54	19	35
3226	<i>Technicy farmaceutyczni</i>	15	12	3
3227	<i>Operatorzy aparatury medycznej</i>	24	23	1
3229	<i>Średni personel ochrony zdrowia gdzie indziej nie- sklasyfikowany</i>	33	24	9
33	Nauczyciele praktycznej nauki zawodu i instruk- torzy	29	39	-10
331	Nauczyciele praktycznej nauki zawodu i instruk- torzy	29	39	-10
3311	<i>Nauczyciele praktycznej nauki zaw. i instruktorzy</i>	29	39	-10
34	Pracownicy pozostałych specjalności	3132	2418	714
341	Pracownicy do spraw finansowych i handlowych	2363	676	1687
3411	<i>Dealerzy i maklerzy aktywów finansowych i pokri</i>	7	11	-4
3412	<i>Pośrednicy ubezpieczeniowi</i>	21	27	-6
3413	<i>Pośrednicy w obrocie nieruchomościami</i>	0	0	0
3414	<i>Organizatorzy turystyki i pokrewni</i>	327	10	317
3415	<i>Agenci do spraw sprzedaży (handlowcy)</i>	361	375	-14
3416	<i>Zaopatrzeniowcy</i>	63	53	10
3417	<i>Rzeczoznawcy, taksatorzy i licytatorzy</i>	1	1	0
3419	<i>Pracownicy do spraw finansowych i handlowych gdzie indziej niesklasyfikowani</i>	1583	199	1384
342	Agenci biur pomagających w prowadzeniu dzia- łalności gospodarczej i pośrednicy handlowi	62	38	24
3421	<i>Pośrednicy handlowi</i>	4	0	4
3422	<i>Spedytorzy i pokrewni</i>	44	27	17
3423	<i>Pracownicy do spraw zatrudnienia i pośredn pracy</i>	0	5	-5
3429	<i>Agenci biur pomagających w prowadzeniu działalności gospodarczej i pośrednicy handlowi gdzie indziej nie- sklasyfikowani</i>	14	6	8
343	Średni personel biurowy	431	1230	-799
3431	<i>Pracownicy administracyjni, sekretarze i pokrewni</i>	275	1047	-772
3432	<i>Księgowi</i>	156	183	-27
344	Urzędnicy do spraw podatków, ceł i pokrewni	17	41	-24
3441	<i>Funkcjonariusze celni i ochrony granic</i>	9	0	9
3442	<i>Urzędnicy do spraw podatków</i>	1	9	-8

SYTUACJA NA RYNKU PRACY W WOJ. PODLASKIM W 2009R.

Symb zaw.	Nazwy grup zawodów	Bezro- botni ogółem - stan w końcu 2009r.	Oferty pracy zgło- szone w 2009r.	Defi- cyt/ nad- wyżka (+/-)
3443	Urzędnicy do spraw przyznawania zasiłków	3	32	-29
3444	Urzędnicy organów udzielających licencji	0	0	0
3449	Urzędnicy do spraw podatków, ceł i pokrewni gdzie indziej niesklasyfikowani	4	0	4
345	Policjanci, funkcjonariusze Służby Więziennej i ochrony państwa	18	2	16
3451	Policjanci	12	1	11
3452	Funkcjonariusze ochrony państwa	1	0	1
3453	Funkcjonariusze Służby Więziennej	5	1	4
346	Pracownicy pom. społecznej i pracy socjalnej	114	196	-82
3461	Pracownicy pomocy społecznej i pracy socjalnej	114	196	-82
347	Pracownicy działalności artystycznej, rozrywki i sportu	114	109	5
3471	Plastycy i pokrewni	75	25	50
3472	Prezenterzy, inspicjenci i pokrewni	2	1	1
3473	Muzycy, piosenkarze i tancerze	16	0	16
3474	Aktorzy cyrkowi i pokrewni	0	0	0
3475	Sportowcy zawodowi, trenerzy i pokrewni	12	32	-20
3476	Animatorzy kultury	9	50	-41
3477	Asystenci do spraw organizacji produkcji filmowej i telewizyjnej	0	1	-1
3478	Pirotechnicy		0	0
348	Pracownicy archiwów, bibliotek i informacji naukowej	12	126	-114
3481	Pracownicy archiwów	0	10	-10
3482	Pracownicy bibliotek i informacji naukowej	12	116	-104
349	Pracownicy parafialni i świeccy krzewiciele wiary	1	0	1
3491	Pracownicy parafialni i świeccy krzewiciele wiary	1	0	1
4	PRACOWNICY BIUROWI	1540	3736	- 2196
41	Pracownicy obsługi biurowej	1257	3431	- 2174
411	Sekretarki i operatorzy maszyn biurowych	70	202	-132
4111	Sekretarki	52	182	-130
4112	Operatorzy procesorów tekstu	0	0	0
4113	Operatorzy wprowadzania danych	5	18	-13

SYTUACJA NA RYNKU PRACY W WOJ. PODLASKIM W 2009R.

Symb zaw.	Nazwy grup zawodów	Bezro- botni ogółem - stan w końcu 2009r.	Oferty pracy zgło- szone w 2009r.	Defi- cyt/ nad- wyżka (+/-)
4114	Maszynistki i stenografowie	13	2	11
412	Pracownicy do spraw finansowo-statystycznych	162	88	74
4121	Pracownicy do spraw finansowo-statystycznych	162	88	74
413	Pracownicy do spraw ewidencji materiałowej, transportu i produkcji	396	267	129
4131	Magazynierzy i pokrewni	360	256	104
4132	Planiści produkcyjni	3	0	3
4133	Pracownicy do spraw transportu	33	11	22
414	Pracownicy poczty i pokrewni	71	56	15
4141	Doręczyciele pocztowi i pokrewni	69	56	13
4142	Kodowacze i korektorzy	2	0	2
419	Pracownicy obsługi biurowej gdzie indziej nie- sklasyfikowani	558	2818	- 2260
4191	Pracownicy obsługi biurowej gdzie indziej niesklasy- fikowani	558	2818	- 2260
42	Pracownicy obrotu pieniężnego i obsługi klien- tów	283	305	-22
421	Pracownicy obrotu pieniężnego	155	115	40
4211	Kasjerzy i sprzedawcy biletów	76	77	-1
4212	Kasjerzy bankowi i pokrewni	33	23	10
4213	Asystenci usług pocztowych i telekomunikacyjnych	42	12	30
4214	Inkasenci i poborczy	3	3	0
4215	Krupierzy, pracownicy kolektur i pokrewni	1	0	1
4216	Pracownicy lombardów	0	0	0
422	Informatorzy, pracownicy biur podróży, recep- cjoniści i telefoniści	128	190	-62
4221	Informatorzy, pracownicy biur podróży i pokrewni	19	24	-5
4222	Recepcjoniści i rejestratorzy	49	150	-101
4223	Telefoniści	60	16	44
5	PRACOWNICY USŁUG OSOBISTYCH I SPRZE- DAWCY	5693	3703	1990
51	Pracownicy usług osobistych i ochrony	2691	1517	1174
511	Stewardzi, konduktorzy i przewodnicy	29	13	16
5111	Stewardzi	0	0	0
5112	Kierownicy pociągów, konduktorzy i rewizorzy	27	0	27

SYTUACJA NA RYNKU PRACY W WOJ. PODLASKIM W 2009R.

Symb zaw.	Nazwy grup zawodów	Bezro- botni ogółem - stan w końcu 2009r.	Oferty pracy zgło- szone w 2009r.	Defi- cyt/ nad- wyżka (+/-)
5113	<i>Przewodnicy turystyczni i piloci wycieczek</i>	2	13	-11
512	Pracownicy usług dom i gastronomicznych	1506	538	968
5121	<i>Pracownicy usług domowych i pokrewni</i>	30	4	26
5122	<i>Kucharze</i>	1095	263	832
5123	<i>Kelnerzy i pokrewni</i>	381	271	110
513	Pracownicy opieki osobistej i pokrewni	371	415	-44
5131	<i>Opiekunki dziecięce</i>	111	271	-160
5132	<i>Pomocniczy personel medyczny</i>	83	67	16
5133	<i>Pracownicy domowej opieki osobistej</i>	167	61	106
5139	<i>Pracownicy opieki osobistej i pokrewni gdzie indziej niesklasyfikowani</i>	10	16	-6
514	Pozostali pracownicy usług osobistych	601	307	294
5141	<i>Fryzjerzy, kosmetyczki i pokrewni</i>	593	298	295
5142	<i>Osoby do towarzystwa</i>	2	0	2
5143	<i>Pracownicy zakładów pogrzebowych</i>	5	1	4
5144	<i>Praktykujący niekonwencjonalne metody terapii</i>	0	3	-3
5149	<i>Pracownicy usług osobistych gdzie indziej nie sklasyfikowani</i>	1	5	-4
515	Pracownicy usług ochrony	184	244	-60
5151	<i>Strażacy</i>	0	26	-26
5152	<i>Strażnicy w zakładach dla nieletnich</i>	0	15	-15
5153	<i>Strażnicy ochrony kolei</i>	4	0	4
5159	<i>Pracownicy usług ochrony gdzie indziej niesklasyfikowani</i>	180	203	-23
52	Modelki, sprzedawcy i demonstratorzy	3002	2186	816
521	Modelki, modele i pokrewni	0	0	0
5211	<i>Modelki, modele i pokrewni</i>	0	0	0
522	Sprzedawcy i demonstratorzy	3002	2186	816
5221	<i>Sprzedawcy i demonstratorzy</i>	3002	2186	816
6	ROLNICY, OGRODNICY, LEŚNICY I RYBACY	1536	156	1380
61	Rolnicy	1040	18	1022
611	Rolnicy produkcji roślinnej	458	7	451
6111	<i>Rolnicy produkcji roślinnej</i>	458	7	451
612	Hodowcy zwierząt i pokrewni	41	4	37

SYTUACJA NA RYNKU PRACY W WOJ. PODLASKIM W 2009R.

Symb zaw.	Nazwy grup zawodów	Bezro- botni ogółem - stan w końcu 2009r.	Oferty pracy zgło- szone w 2009r.	Defi- cyt/ nad- wyżka (+/-)
6121	<i>Hodowcy wyspecjalizowanej produkcji zwierzęcej</i>	2	3	-1
6122	<i>Hodowcy drobiu</i>	2	1	1
6129	<i>Hodowcy zwierząt i pokrewni gdzie indziej niesklasyfikowani</i>	37	0	37
613	Rolnicy produkcji roślinnej i zwierzęcej	541	7	534
6131	<i>Rolnicy produkcji roślinnej i zwierzęcej</i>	541	7	534
62	Ogrodnicy	222	88	134
621	Ogrodnicy	222	88	134
6211	<i>Ogrodnicy producenci warzyw, kwiatów i pokrewni</i>	129	7	122
6212	<i>Ogrodnicy terenów zieleni</i>	86	81	5
6213	<i>Ogrodnicy sadownicy i pokrewni</i>	7	0	7
63	Leśnicy i rybacy	225	50	175
631	Robotnicy leśni i pokrewni	219	43	176
6311	<i>Robotnicy leśni i pokrewni</i>	219	43	176
632	Rybacy śródlądowi	5	7	-2
6321	<i>Hodowcy ryb</i>	1	2	-1
6322	<i>Rybacy śródlądowi gdzie indziej niesklasyfikowani</i>	4	5	-1
633	Rybacy morscy	1	0	1
6331	<i>Rybacy morscy</i>	1	0	1
64	Rolnicy i rybacy pracujący na własne potrzeby	49	0	49
641	Rolnicy i rybacy pracujący na własne potrzeby	49	0	49
6411	<i>Rolnicy i rybacy pracujący na własne potrzeby</i>	49	0	49
7	ROBOTNICY PRZEMYSŁOWI I RZEMIEŚLNICY	14637	2598	12039
71	Górnicy i robotnicy budowlani	3159	1134	2025
711	Górnicy i robotnicy obróbki kamienia	73	11	62
7111	<i>Górnicy podziemnej i odkrywkowej eksploatacji złóż i pokrewni</i>	60	1	59
7112	<i>Górnicy strzałowi</i>	0	0	0
7113	<i>Robotnicy obróbki kamienia</i>	13	10	3
712	Robotnicy budowlani robót stanu surowego i pokrewni	1694	482	1212
7121	<i>Murarze i pokrewni</i>	907	146	761
7122	<i>Betoniarze</i>	245	48	197

SYTUACJA NA RYNKU PRACY W WOJ. PODLASKIM W 2009R.

Symb zaw.	Nazwy grup zawodów	Bezro- botni ogółem - stan w końcu 2009r.	Oferty pracy zgło- szone w 2009r.	Defi- cyt/ nad- wyżka (+/-)
7123	Cieśle, stolarze budowlani i pokrewni	351	59	292
7124	Robotnicy budowy dróg i pokrewni	31	62	-31
7125	Robotnicy budownictwa wodnego i pokrewni	112	20	92
7129	Robotnicy budowlani robót stanu surowego i po- krewni gdzie indziej niesklasyfikowani	48	147	-99
713	Robotnicy budowlani robót wykończeniowych i pokrewni	938	508	430
7131	Dekarze	53	40	13
7132	Posadzkarze i pokrewni	111	74	37
7133	Tynkarze i pokrewni	70	56	14
7134	Monterzy izolacji	14	2	12
7135	Szklarze i pokrewni	91	259	-168
7136	Monterzy instalacji i urządzeń sanitarnych	435	71	364
7137	Monterzy sieci komunalnych	16	2	14
7138	Monterzy systemów wodociągowych	44	0	44
714	Malarze, pracownicy czyszczący konstrukcje budowlane i pokrewni	454	133	321
7141	Malarze budowlani i pokrewni	396	108	288
7142	Lakiernicy	52	24	28
7143	Robotnicy czyszczący konstrukcje budowlane i pokr	6	1	5
72	Robotnicy obróbki metali i mechanicy maszyn i urządzeń	6320	679	5641
721	Formierze odlewniczy, spawacze, blacharze, monterzy konstrukcji metalowych i pokrewni	466	114	352
7211	Formierze, rdzeniarze i pokrewni	12	2	10
7212	Spawacze i pokrewni	300	78	222
7213	Blacharze	117	30	87
7214	Robotnicy przygotowujący i wznoszący konstrukcje metalowe	36	4	32
7215	Monterzy konstrukcji linowych	1	0	1
7216	Nurkowie	0	0	0
722	Kowale, ślusarze i pokrewni	2160	131	2029
7221	Kowale, hartownicy i pokrewni	25	1	24
7222	Ślusarze i pokrewni	1507	97	1410
7223	Ustawiacze - operatorzy obrabiarek skrawających do metali	621	32	589

SYTUACJA NA RYNKU PRACY W WOJ. PODLASKIM W 2009R.

Symb zaw.	Nazwy grup zawodów	Bezro- botni ogółem - stan w końcu 2009r.	Oferty pracy zgło- szone w 2009r.	Defi- cyt/ nad- wyżka (+/-)
7224	<i>Szlifierze narzędzi i polerowacze metali</i>	7	1	6
723	Mechanicy maszyn i urządzeń	2572	275	2297
7231	<i>Mechanicy pojazdów samochodowych</i>	1562	243	1319
7232	<i>Mechanicy statków powietrznych i pokrewni</i>	0	0	0
7233	<i>Mechanicy - monterzy maszyn i urządzeń</i>	1010	32	978
724	Elektrycy	946	129	817
7241	<i>Elektromechanicy</i>	329	43	286
7242	<i>Elektromonterzy</i>	414	29	385
7243	<i>Elektrycy budowlani i pokrewni</i>	184	54	130
7244	<i>Monterzy linii elektrycznych</i>	19	3	16
725	Monterzy elektronicy i pokrewni	176	30	146
7251	<i>Monterzy elektronicy</i>	102	10	92
7252	<i>Monterzy sieci i urządzeń telekomunikacyjnych</i>	74	20	54
7253	<i>Monterzy mechatronicy</i>	0	0	0
73	Robotnicy zawodów precyzyjnych, ceramicy, wycwórcy wyrobów galanteryjnych, robotnicy poligraficzni i pokrewni	206	35	171
731	Robotnicy produkcji wyrobów precyzyjnych z metalu i materiałów pokrewnych	55	7	48
7311	<i>Mechanicy precyzyjni</i>	39	1	38
7312	<i>Monterzy instrumentów muzycznych</i>	0	0	0
7313	<i>Jubilerzy, złotnicy i pokrewni</i>	16	6	10
732	Ceramicy, szklarze i pokrewni	68	6	62
7321	<i>Formowacze wyrobów ceramicznych i pokrewni</i>	12	0	12
7322	<i>Formowacze wyrobów szklanych, krajacze i szlifierze szkła</i>	50	3	47
7323	<i>Grawerzy szkła i pokrewni</i>	0	0	0
7324	<i>Zdobnicy ceramiki, szkła i pokrewni</i>	6	3	3
733	Wycwórcy wyrobów galanteryjnych, pamiątkarskich i pokrewni	9	0	9
7331	<i>Wycwórcy wyrobów galanteryjnych, pamiątkarskich i pokrewni</i>	9	0	9
734	Robotnicy poligraficzni i pokrewni	74	22	52
7341	<i>Składacze tekstów</i>	7	6	1
7342	<i>Odlawacze i galwanizery poligraficzni</i>	0	0	0

SYTUACJA NA RYNKU PRACY W WOJ. PODLASKIM W 2009R.

Symb zaw.	Nazwy grup zawodów	Bezro- botni ogółem - stan w końcu 2009r.	Oferty pracy zgło- szone w 2009r.	Defi- cyt/ nad- wyżka (+/-)
7343	<i>Kopiści, trawiacze, grawerzy i pokrewni</i>	15	1	14
7344	<i>Fotografowie poligraficzni</i>	0	0	0
7345	<i>Introligatorzy</i>	48	14	34
7346	<i>Drukarze sitodrukowi i pokrewni</i>	4	1	3
74	Pozostali robotnicy przemysłowi i rzemieślnicy	4952	750	4202
741	Robotnicy w przetwórstwie spożywczym	1322	222	1100
7411	<i>Masarze, robotnicy w przetwórstwie ryb i pokrewni</i>	355	76	279
7412	<i>Piekarze, cukiernicy i pokrewni</i>	937	132	805
7413	<i>Robotnicy w produkcji wyrobów mleczarskich</i>	10	7	3
7414	<i>Robotnicy przetwórstwa surowców roślinnych</i>	12	2	10
7415	<i>Klasyfikatorzy żywności i pokrewni</i>	8	5	3
742	Robotnicy obróbki drewna, stolarze meblowi i pokrewni	1238	300	938
7421	<i>Robotnicy przygotowujący drewno i pokrewni</i>	107	41	66
7422	<i>Stolarze i pokrewni</i>	1052	202	850
7423	<i>Ustawiacze - operatorzy maszyn do obróbki drewna i pokrewni</i>	57	57	0
7424	<i>Plecionkarze, szcztokarze i pokrewni</i>	22	0	22
743	Robotnicy produkcji wyrobów włókienniczych, odzieży i pokrewni	2159	217	1942
7431	<i>Przygotowywacze włókna i przędzarze</i>	147	0	147
7432	<i>Tkacze, dziewiarze i pokrewni</i>	308	10	298
7433	<i>Krawcy, kapelusznicy i pokrewni</i>	1142	110	1032
7434	<i>Kuśnierze i pokrewni</i>	19	0	19
7435	<i>Krojczowie</i>	17	6	11
7436	<i>Szwaczki, hafciarki i pokrewni</i>	461	85	376
7437	<i>Tapicerzy i pokrewni</i>	65	6	59
744	Robotnicy obróbki skóry	233	11	222
7441	<i>Garbarze skór i pokrewni</i>	19	1	18
7442	<i>Kaletnicy, rymarze i pokrewni</i>	78	0	78
7443	<i>Obuwnicy</i>	136	10	126
8	OPERATORZY I MONTERZY MASZYN I URZĄ- DZEŃ	2709	986	1723
81	Operatorzy maszyn i urządzeń wydobywczych i przetwórczych	339	214	125

SYTUACJA NA RYNKU PRACY W WOJ. PODLASKIM W 2009R.

Symb zaw.	Nazwy grup zawodów	Bezro- botni ogółem - stan w końcu 2009r.	Oferty pracy zgło- szone w 2009r.	Defi- cyt/ nad- wyżka (+/-)
811	Operatorzy maszyn i urządzeń wydobywczych i pokrewni	39	56	-17
8111	<i>Operatorzy maszyn górniczych i pokrewni</i>	27	56	-29
8112	<i>Operatorzy maszyn i urządzeń do przeróbki mechanicznej kopalin</i>	3	0	3
8113	<i>Operatorzy urządzeń wiertniczych i wydobywczych ropy, gazu i innych surowców</i>	9	0	9
812	Operatorzy maszyn i urządzeń hutniczych i pokrewni	22	1	21
8121	<i>Operatorzy pieców i urządzeń metalurgicznych</i>	6	1	5
8122	<i>Operatorzy urządzeń odlewniczych, walcowniczych i pokrewni</i>	9	0	9
8123	<i>Operatorzy pieców i urządzeń do obróbki cieplnej metali</i>	1	0	1
8124	<i>Ciągacze i tłoczarze</i>	6	0	6
813	Operatorzy urządzeń do produkcji wyrobów szklanych ceramicznych i pokrewni	11	1	10
8131	<i>Operatorzy urządzeń przemysłu szklarskiego</i>	8	1	7
8132	<i>Operatorzy urządzeń przemysłu ceramicznego</i>	2	0	2
8139	<i>Operatorzy urządzeń do produkcji wyrobów szklanych, ceramicznych i pokrewni gdzie indziej nie skl</i>	1	0	1
814	Operatorzy maszyn i urządzeń do obróbki drewna i produkcji papieru	49	66	-17
8141	<i>Operatorzy urządzeń do obróbki drewna</i>	39	66	-27
8142	<i>Operatorzy urządzeń do wyrobu masy papierniczej</i>	1	0	1
8143	<i>Operatorzy urządzeń koprodukcji papieru</i>	9	0	9
815	Operatorzy urządzeń przemysłu chemicznego	22	7	15
8151	<i>Operatorzy urządzeń do rozdrabniania, mieszania i granulowania chemikaliów</i>	4	4	0
8152	<i>Operatorzy urządzeń do obróbki cieplnej chemikaliów i pokrewni</i>	3	1	2
8153	<i>Operatorzy urządzeń filtrujących i oddzielających</i>	1	0	1
8154	<i>Operatorzy urządzeń do procesów chemicznych i produkcji chemikaliów</i>	2	1	1
8155	<i>Operatorzy urządzeń do przeróbki ropy naftowej i gazu</i>	0	0	0
8156	<i>Operatorzy urządzeń do chemicznej przeróbki węgla, koksu i pokrewni</i>	5	1	4
8159	<i>Operatorzy urządzeń przetwórstwa chemicznego gdzie indziej nie sklasyfikowani</i>	7	0	7

SYTUACJA NA RYNKU PRACY W WOJ. PODLASKIM W 2009R.

Symb zaw.	Nazwy grup zawodów	Bezro- botni ogółem - stan w końcu 2009r.	Oferty pracy zgło- szone w 2009r.	Defi- cyt/ nad- wyżka (+/-)
816	Operatorzy urządzeń energetycznych i pokrewni	196	83	113
8161	<i>Elektroenergetycy i pokrewni</i>	18	3	15
8162	<i>Maszyniści silników, kotłów parowych i pokrewni</i>	163	78	85
8163	<i>Operatorzy pomp, sprzężarek, urządzeń uzdatniania wody, oczyszczania ścieków i pokrewni</i>	15	2	13
817	Operatorzy zautomatyzowanych linii produkcyjnych i robotów przemysłowych w przemyśle elektromaszynowym	0	0	0
8171	<i>Operatorzy zautomatyzowanych i zrobotyzowanych linii produkcyjnych w przemyśle elektromaszynowym</i>	0	0	0
8172	<i>Operatorzy robotów i manipulatorów przemysł</i>	0	0	0
82	Operatorzy i monterzy maszyn	1142	263	879
821	Operatorzy maszyn do produkcji wyrobów z metali i minerałów	102	56	46
8211	<i>Operatorzy maszyn i urządzeń do obróbki metali</i>	87	40	47
8212	<i>Operatorzy maszyn i urządzeń do produkcji betonu, asfaltobetonu, elementów betonowych i kamiennych i pokrewni</i>	15	16	-1
822	Operatorzy maszyn i urządzeń do produkcji wyrobów chemicznych	8	2	6
8221	<i>Operatorzy urządzeń do produkcji wyrobów farmaceutycznych, kosmetycznych i sanitarnych</i>	2	0	2
8222	<i>Operatorzy urządzeń do produkcji materiałów wybuchowych i pokrewni</i>	0	0	0
8223	<i>Operatorzy urządzeń do nakładania powłok</i>	4	0	4
8224	<i>Operatorzy urządzeń do produkcji materiałów światłoczułych i obróbki filmów</i>	1	1	0
8229	<i>Operatorzy maszyn i urządzeń do produkcji wyrobów chemicznych gdzie indziej niesklasyfikowani</i>	1	1	0
823	Operatorzy maszyn do produkcji wyrobów z gumy i tworzyw sztucznych	53	43	10
8231	<i>Operatorzy maszyn do produkcji wyrobów z gumy</i>	8	38	-30
8232	<i>Operatorzy maszyn do produkcji wyrobów z tworzyw sztucznych</i>	45	5	40
824	Operatorzy maszyn do produkcji wyrobów z drewna	25	32	-7
8241	<i>Operatorzy maszyn do produkcji wyr z drewna</i>	25	32	-7
825	Operatorzy maszyn poligraficznych i papierniczo-przetwórczych	52	14	38
8251	<i>Maszyniści maszyn drukujących</i>	33	5	28

SYTUACJA NA RYNKU PRACY W WOJ. PODLASKIM W 2009R.

Symb zaw.	Nazwy grup zawodów	Bezro- botni ogółem - stan w końcu 2009r.	Oferty pracy zgło- szone w 2009r.	Defi- cyt/ nad- wyżka (+/-)
8252	Maszyści maszyn inroligatorskich	6	0	6
8253	Operatorzy maszyn do produkcji wyrobów papierniczych	13	9	4
826	Operatorzy maszyn w przemyśle włókienniczym	222	3	219
8261	Operatorzy maszyn przędzalniczych i pokrewni	55	0	55
8262	Operatorzy maszyn tkackich, dziewiarskich i pokr	104	0	104
8263	Operatorzy maszyn do szycia	2	1	1
8264	Operatorzy maszyn wykańczalniczych wyrobów włókienniczych i pokrewni	40	0	40
8265	Operatorzy maszyn do wyprawiania futer i skór	3	1	2
8266	Operatorzy maszyn do produkcji obuwia	0	0	0
8269	Operatorzy maszyn do produkcji wyrobów włókienniczych, futrzarskich i skórzanych gdzie indziej niesklasyfikowani	18	1	17
827	Operatorzy maszyn i urządzeń przemysłu spożywczego	359	36	323
8271	Operatorzy maszyn do przetwórstwa mięsa i ryb	155	11	144
8272	Operatorzy maszyn i urządzeń do produkcji wyrobów mleczarskich	74	3	71
8273	Operatorzy maszyn i urządzeń przetwórstwa zbożowego i pokrewni	4	6	-2
8274	Operatorzy maszyn i urządzeń do produkcji wyrobów piekarniczych i cukierniczych oraz koncentratów spożywczych	9	8	1
8275	Operatorzy maszyn i urządzeń do przetwórstwa owoców, warzyw, nasion oleistych i pokrewni	62	0	62
8276	Operatorzy maszyn i urządzeń do produkcji cukru	4	0	4
8277	Operatorzy maszyn i urządzeń do przetwórstwa kawy, herbaty i ziarna kakaowego	3	2	1
8278	Operatorzy maszyn i urządzeń do produkcji napojów bezalkoholowych, wyrobów alkoholowych i pokrewni	31	6	25
8279	Operatorzy maszyn i urządzeń przem tytoniowego	17	0	17
828	Monterzy	276	43	233
8281	Monterzy maszyn i urządzeń mechanicznych	87	5	82
8282	Monterzy aparatury, maszyn i sprzętu elektrycznego	26	3	23
8283	Monterzy sprzętu elektronicznego	138	9	129
8284	Monterzy wyrobów z metalu, gumy i tworzyw sztucznych	16	12	4

SYTUACJA NA RYNKU PRACY W WOJ. PODLASKIM W 2009R.

Symb zaw.	Nazwy grup zawodów	Bezro- botni ogółem - stan w końcu 2009r.	Oferty pracy zgło- szone w 2009r.	Defi- cyt/ nad- wyżka (+/-)
8285	<i>Monterzy wyrobów z drewna</i>	6	13	-7
8286	<i>Monterzy wyrobów tekstylnych, z tektury i pokrewnych materiałów</i>	1	0	1
8287	<i>Monterzy wyrobów złożonych</i>	2	1	1
829	Operatorzy maszyn gdzie indziej niesklasyfikowani	45	34	11
8291	<i>Operatorzy maszyn gdzie indziej niesklasyfikowani</i>	45	34	11
83	Kierowcy i operatorzy pojazdów	1228	509	719
831	Maszyniści kolejowi, dyżurni ruchu i pokrewni	81	2	79
8311	<i>Maszyniści kolejowi i metra</i>	13	1	12
8312	<i>Dyżurni ruchu, manewrowi i pokrewni</i>	68	1	67
832	Kierowcy pojazdów	770	385	385
8321	<i>Kierowcy samochodów osobowych</i>	265	102	163
8322	<i>Kierowcy autobusów i motorniczowie tramwajów</i>	67	24	43
8323	<i>Kierowcy samochodów ciężarowych</i>	438	259	179
833	Operatorzy pojazdów wolnobieżnych i pokrewni	375	122	253
8331	<i>Operatorzy pojazdów wolnobieżnych rolniczych i leśnych</i>	173	26	147
8332	<i>Operatorzy sprzętu do robót ziemnych i urządzeń pokrewnych</i>	52	39	13
8333	<i>Maszyniści i operatorzy maszyn i urządzeń dźwigowo-transportowych i pokrewni</i>	57	7	50
8334	<i>Operatorzy wózków podnośnikowych</i>	93	50	43
834	Marynarze i pokrewni	2	0	2
8341	<i>Marynarze i pokrewni</i>	2	0	2
9	PRACOWNICY PRZY PRACACH PROSTYCH	4908	6004	- 1096
91	Pracownicy przy pracach prostych w handlu i usługach	2412	4503	- 2091
911	Sprzedawcy uliczni i pokrewni	2	5	-3
9111	<i>Sprzedawcy uliczni</i>	2	0	2
9112	<i>Domokrążcy i sprzedawcy na telefon</i>	0	5	-5
912	Czyściciele i inni świadczący usługi na ulicach	0	0	0
9121	<i>Czyściciele i inni świadczący usługi na ulicach</i>	0	0	0
913	Pomoce domowe, sprzątaczk i praczki	1173	959	214
9131	<i>Pomoce domowe i sprzątaczk</i>	60	8	52

SYTUACJA NA RYNKU PRACY W WOJ. PODLASKIM W 2009R.

Symb zaw.	Nazwy grup zawodów	Bezro- botni ogółem - stan w końcu 2009r.	Oferty pracy zgło- szone w 2009r.	Defi- cyt/ nad- wyżka (+/-)
9132	<i>Pomoce i sprzętaczk biurowe, hotelowe i podobne</i>	1063	929	134
9133	<i>Praczk ręczne i prasowacze</i>	50	22	28
914	Gospodarze budynków, zmywacze szyb i pokrewni	721	3193	- 2472
9141	<i>Gospodarze budynków</i>	701	3163	- 2462
9142	<i>Myjący pojazdy i szyby</i>	20	30	-10
915	Gońcy, багаżowi, portierzy i pokrewni	330	249	81
9151	<i>Gońcy, багаżowi i pokrewni</i>	34	30	4
9152	<i>Portierzy, woźni i pokrewni</i>	295	218	77
9153	<i>Wybierający pieniądze z automatów, odczytujący liczniki i pokrewni</i>	1	1	0
916	Ładowacze nieczystości i pokrewni	186	97	89
9161	<i>Ładowacze nieczystości</i>	4	7	-3
9162	<i>Zamiacze i pokrewni</i>	182	90	92
92	Robotnicy pomocniczy w rolnictwie, rybołów- stwie i pokrewni	49	78	-29
921	Robotnicy pomocniczy w rolnictwie, rybołów- stwie i pokrewni	49	78	-29
9211	<i>Robotnicy pomocniczy w rolnictwie i pokrewni</i>	43	75	-32
9212	<i>Robotnicy pomocniczy w leśnictwie</i>	6	3	3
9213	<i>Robotnicy pomocniczy robotnik w rybołówstwie i łowiectwie</i>	0	0	0
93	Robotnicy pomocniczy w górnictwie, przemyśle, budownictwie i transporcie	2447	1423	1024
931	Robotnicy pomocniczy w górnictwie i budownic- twie	1167	810	357
9311	<i>Robotnicy pomocn w kopalniach i kamieniołomach</i>	2	0	2
9312	<i>Robotnicy pomocniczy w budownictwie drogowym, wodnym i pokrewni</i>	229	315	-86
9313	<i>Robotnicy pomocniczy w budownictwie ogólnym</i>	936	495	441
932	Robotnicy przy pracach prostych w przemyśle	982	548	434
9321	<i>Robotnicy przy pracach prostych w przemyśle</i>	982	548	434
933	Robotnicy pomocniczy transportu i tragarze	298	65	233
9331	<i>Robotnicy pomocniczy transportu i tragarze</i>	298	65	233
0	Bez zawodu	14409	459	13950
	RAZEM	61169	22849	38320

Porównanie struktury zawodowej bezrobotnych z ofertami pracy zgłoszonymi do urzędów pracy pozwala w przybliżeniu na określenie możliwości znalezienia zatrudnienia przez bezrobotnych w danym zawodzie. W warunkach dużego bezrobocia trudno mówić o równowadze między stroną popytową a podażą siły roboczej na rynku pracy.

Do zawodów deficytowych zaliczyć należy zawody, w których występuje wyższe zapotrzebowanie ze strony pracodawców na pracowników niż liczba osób poszukujących pracy. Zawody nadwyżkowe są to zawody, na które występuje mniejsze zapotrzebowanie niż liczba poszukujących pracy.

Na rynku pracy woj. podlaskiego zdecydowana większość to zawody nadwyżkowe (82% ogółu zawodów), z czego najbardziej nadwyżkowe grupy zawodów, tj. takie, których rynek pracy nie jest w stanie wchłonąć, to podobnie jak w poprzednich latach, przede wszystkim zawody związane z przemysłem włókienniczym, maszynowym, rolnictwem, a także zawody techniczne (technicy rolnicy, leśnicy i pokrewni, technicy technologii żywności, organizatorzy turystyki i pokrewni, technicy mechanicy, dietetycy i żywieniowcy). Wśród zawodów specjalistów nadwyżka zasobów pracy dotyczyła głównie humanistów (filozofowie, historycy i politolodzy, archeolodzy, socjolodzy i pokrewni, filolodzy i tłumacze, ekonomiści).

Na rynku pracy wystąpiły też zawody, w których można mówić o deficycie pracowników, tj. o sytuacji, kiedy zapotrzebowanie pracodawców na siłę roboczą o określonych kwalifikacjach nie jest zaspokojone. Na podlaskim rynku pracy stanowią one ok. 15% i należą do nich między innymi: na średnim poziomie wykształcenia - zawody wymagające umiejętności interpersonalnych bądź związane z kontaktami z klientem (pośrednicy ubezpieczeniowi, animatorzy kultury, pracownicy bibliotek i informacji naukowej, pracownicy pomocy społecznej i pracy socjal-

nej, urzędnicy do spraw przyznawania zasiłków), związane z pracą biurową (pracownicy administracyjni, sekretarze i pokrewni, sekretarki, recepcjoniści i rejestratorzy, pracownicy obsługi biurowej), a także pracownicy opieki osobistej. Natomiast na poziomie wykształcenia wyższego najbardziej poszukiwani byli archiwiści i muzealnicy oraz nauczyciele przedszkola. Do zawodów deficytowych można było zaliczyć również zawody związane z budownictwem, zawody operatorów maszyn i urządzeń w przemyśle drzewnym, chemicznym, wydobywczym oraz zawody robotników niewykwalifikowanych.

Okolo 3% zawodów występujących na podlaskim rynku pracy w 2009r. to zawody o zrównoważonym popycie i podaży pracy. Znalazły się tu przede wszystkim zawody z grupy operatorów maszyn i urządzeń w przemyśle drzewnym, spożywczym i chemicznym oraz zawody robotników niewykwalifikowanych, a także przedstawiciel zawodu związanego z pełnieniem funkcji kierowniczych (kierownicy wewnętrznych jednostek organizacyjnych działalności podstawowej w budownictwie). Na poziomie wykształcenia średniego wystąpiły takie zawody, jak: nauczyciele praktycznej nauki zawodu i instruktorzy oraz informatorzy, pracownicy biur podróży i pokrewni.

4. AKTYWNE DZIAŁANIA URZĘDÓW PRACY PRZECIWDZIAŁAJĄCE BEZROBOCIU I ŁAGODZĄCE JEGO SKUTKI.

4.1. Pośrednictwo pracy.

4.1.1. Oferty pracy zgłoszone do urzędów pracy.

W 2009r. do powiatowych urzędów pracy wpłynęło 22941 ofert pracy, tj. o 3552 oferty mniej niż w 2008r. (o 13,4%).

Ofert pracy subsydiowanej ze środków publicznych było 15357, tj. o 1525 ofert więcej niż przed rokiem (o 11,0%). Stanowiły one 66,9% ogółu ofert (w 2008r. – 52,2%). W ramach ofert zatrudnienia subsydiowanego powiatowe urzędy pracy dysponowały 8958 ofertami stażu, 371 miejscami przygotowania zawodowego oraz 1363 miejscami pracy społecznie użytecznej. Jednocześnie pracodawcy zgłosili 7584 oferty pracy niesubsydiowanej i było to o 5077 ofert pracy mniej niż w 2008r., czyli o 40,1%. Pracy sezonowej dotyczyły 1692 oferty i stanowiły one 7,4% ogółu ofert pracy (w 2008r.: 2295 ofert – 8,7%).

W 2009r. większość ofert pracy wpłynęła z zakładów pracy należących do sektora prywatnego – 13583 propozycje pracy (59,2% wszystkich ofert), natomiast z sektora publicznego pochodziło 9358 ofert.

W 2009r. dla osób niepełnosprawnych zgłoszono 454 oferty zatrudnienia (o 158 ofert mniej niż w 2008r.), w tym 163 oferty dotyczyły pracy subsydiowanej (o 97 mniej niż w 2008r.).

Do osób będących w okresie do 12 miesięcy od dnia ukończenia nauki skierowano w 2009r. 531 ofert pracy (o 5 ofert mniej niż w 2008r.), w tym 487 ofert pracy subsydiowanej (o 10 ofert więcej niż w 2008r.).

SYTUACJA NA RYNKU PRACY W WOJ. PODLASKIM W 2009R.

Tabela 76. Oferty pracy w województwie podlaskim zgłoszone w poszczególnych miesiącach 2009r., w tym dla osób niepełnosprawnych oraz osób w okresie do 12 miesięcy od dnia ukończenia szkoły.

Miesiące 2009r.	Oferty pracy								
	ogółem	w tym:		dla osób niepełno- sprawnych	w tym:		dla osób w okresie do 12 miesięcy od dnia ukoń- czenia szkoły	w tym:	
		pracy subsyd.	z sektora publicz.		pracy subsyd.	z sektora publicz.		pracy subsyd.	z sektora publicz.
styczeń	1655	1054	718	45	9	1	57	49	23
luty	2219	1772	1118	24	8	7	50	49	18
marzec	2608	1864	1261	29	19	12	68	62	30
kwiecień	1930	1277	839	38	18	10	19	16	9
maj	1701	1118	631	41	19	10	15	14	5
czerwiec	1974	1342	785	41	14	3	65	64	27
lipiec	1923	1174	628	24	12	7	50	50	26
sierpień	1983	1196	800	58	13	6	62	57	23
wrzesień	2636	1818	1083	58	25	15	72	70	40
październik	2026	1421	809	23	8	6	31	27	19
listopad	1334	832	447	40	9	6	18	18	13
grudzień	952	489	239	33	9	6	24	11	11
2009r.	22941	15357	9358	454	163	89	531	487	244

SYTUACJA NA RYNKU PRACY W WOJ. PODLASKIM W 2009R.

Tabela 77. Oferty pracy zgłoszone do powiatowych urzędów pracy w 2009r. (w okresie sprawozdawczym)

Powiatowy Urząd Pracy	oferty pracy								
	ogółem	w tym:		dla osób niepełno- sprawnych	w tym:		dla osób w okresie do 12 miesięcy od dnia ukończenia szkoły	w tym:	
		pracy subs.	z sektora publicz.		pracy subs.	z sektora publicz.		pracy subs.	z sektora publicz.
Augustów	1238	814	326	12	5	0	3	0	0
Białystok	4494	2528	1724	174	36	3	0	0	0
Bielsk Podl.	1110	716	394	6	3	4	4	0	0
Grajewo	1698	1257	732	19	10	11	0	0	0
Hajnówka	1116	715	678	47	34	32	0	0	0
Kolno	1557	1402	918	2	1	1	0	0	0
Łomża	1659	1066	620	66	27	1	0	0	0
Mońki	647	507	399	0	0	0	0	0	0
Sejny	1399	1350	838	0	0	0	0	0	0
Siemiatycze	694	500	364	2	1	1	0	0	0
Sokółka	1835	1204	899	53	40	31	239	212	130
Suwałki	2441	1212	549	52	5	4	4	0	0
Wysokie M.	1595	1052	506	20	0	0	281	275	114
Zambrów	1458	1034	411	1	1	1	0	0	0
Woj. podlaskie	22941	15357	9358	454	163	89	531	487	244

SYTUACJA NA RYNKU PRACY W WOJ. PODLASKIM W 2009R.

W 2008r. największą ilością ofert pracy dysponowały PUP: w Białymstoku (4494 oferty), w Suwałkach (2441 ofert) oraz w Sokółce (1835 ofert); najmniej zaś PUP: w Mońkach (647 ofert), w Siemiatyczach (694 oferty) oraz w Bielsku Podlaskim (1110 ofert).

Najwięcej ofert pracy subsydiowanej posiadał PUP w Białymstoku (2528 ofert), PUP w Kolnie (1402 oferty) oraz PUP w Sejnach (1350 ofert); najmniej PUP w Siemiatyczach (500 ofert), PUP w Mońkach (507 ofert) oraz PUP w Hajnówce (715 ofert) i Bielsku Podlaskim (716 ofert).

4.1.2. Podjęcia pracy.

Podjęcia pracy są podstawową przyczyną wyłączeń bezrobotnych z ewidencji. Dotyczy to wszystkich form podejmowania pracy przez bezrobotnych, tj. pracy niesubsydiowanej (w tym pracy sezonowej) i pracy subsydiowanej (prac interwencyjnych, robót publicznych, rozpoczęcia własnej działalności gospodarczej w ramach otrzymanej dotacji, zatrudnienia w ramach refundacji kosztów zatrudnienia osoby bezrobotnej).

Tabela 78. Podjęcia pracy w 2009r. (w okresie sprawozdawczym)

Kwartały 2009r.	podjęcia pracy ogółem	z tego:					
		pracy niesubsy- diowa- wanej	pracy subsyt- diowa- nej	w tym ramach:			
				prac interwen- cyjnych	robót pub- licz- nych	dotacji na działal- ność gospo- darczą	refundacji kosztów zatrudnienia bezrobot- nego
I kwartał	4668	3580	1088	481	392	150	59
II kwartał	7845	5927	1918	593	670	565	85
III kwartał	7537	5747	1790	489	488	466	331
IV kwartał	6856	5173	1683	407	331	522	413
2009r.	26906	20427	6479	1970	1881	1703	888

SYTUACJA NA RYNKU PRACY W WOJ. PODLASKIM W 2009R.

W 2009r. pracę podjęło ogółem w woj. podlaskim 26906 osób bezrobotnych (o 1515 osób, tj. o 5,3% mniej niż w poprzednim roku), z tego pracę niesubsydiowaną 20427 osób bezrobotnych (o 2088 osób, tj. o 9,3% mniej niż w poprzednim roku), a pracę subsydiowaną 6479 osób bezrobotnych (o 572 osoby, tj. o 9,7% więcej niż w poprzednim roku).

W ramach pracy subsydiowanej do prac interwencyjnych skierowano 1970 osób bezrobotnych (o 133 osoby, tj. o 6,3% mniej niż w poprzednim roku), natomiast do robót publicznych skierowanych zostało 1881 osób bezrobotnych (o 330 osób, tj. o 21,3% więcej niż w 2008r.). Dotację na podjęcie działalności gospodarczej otrzymało 1703 bezrobotnych (o 402 osoby, tj. o 30,9% więcej niż w 2008r.), a w ramach refundacji podmiotowi gospodarczemu kosztów wyposażenia lub doposażenia stanowiska pracy dla zatrudnionego bezrobotnego z ewidencji urzędów pracy wyłączono 888 osób bezrobotnych (o 2 osoby, tj. o 0,2% mniej niż w 2008r.).

Tabela 79. Osoby bezrobotne podejmujące pracę w woj. podlaskim w 2009r. (w okresie sprawozdawczym)

Miesiące 2009r.	Liczba osób bezrobotnych podejmujących pracę	% bezrobotnych podejmujących pracę do ogółu wyrejestrowanych
styczeń	1312	34,5
luty	1556	30,4
marzec	1800	27,6
kwiecień	2969	39,3
maj	2503	36,4
czerwiec	2373	34,7
lipiec	2217	34,5
sierpień	2154	36,9
wrzesień	3166	39,1
październik	2535	33,8
listopad	2262	39,1
grudzień	2059	39,4
2009r.	26906	35,6

Bezrobotni podejmujący pracę w 2009r. stanowili 35,6% ogółu wyrejestrowanych bezrobotnych (w 2008r.: 36,2%). Największy odsetek bezrobotnych podejmujących pracę odnotowano w miesiącach: grudzień (39,4%), kwiecień (39,3%) oraz wrzesień i listopad (po 39,1%).

Tabela 80. Osoby bezrobotne podejmujące pracę w 2009r. według powiatowych urzędów pracy (w okresie sprawozdawczym)

Powiatowy Urząd Pracy	Podjęcia pracy ogółem	z tego pracy:		
		niesubsydiowa- nej	w tym sezonowej	subsydi- wanej
Augustów	1617	1211	714	406
Białystok	8870	7855	0	1015
Bielsk Podl.	1114	877	0	237
Grajewo	1339	844	0	495
Hajnówka	955	699	0	256
Kolno	1222	527	0	695
Łomża	2924	1861	58	1063
Mońki	655	368	78	287
Sejny	976	556	447	420
Siemiatycze	581	451	0	130
Sokolka	1638	1285	677	353
Suwałki	2753	2284	356	469
Wysokie Maz.	1052	636	0	416
Zambrów	1210	973	0	237
Woj. podlaskie	26906	20427	2330	6479

W 2009r. najwięcej podjęć pracy przez bezrobotnych odnotowano w PUP w Białymstoku (8870, tj. 33,0% ogółu podjęć pracy w województwie), w PUP Łomży (2924, tj. 10,9%) oraz w PUP w Suwałkach (2753, tj. 10,2%).

Pracę subsydiowaną podjęło najwięcej osób bezrobotnych zarejestrowanych w PUP: w Łomży (1063, tj. 16,4% ogółu bezrobotnych zatrudnionych w ramach prac subsydiowanych), w Białymstoku (1015, tj. 15,7%) oraz w Kolnie (695, tj. 10,7%).

Tabela 81. Bezrobotni skierowani do prac interwencyjnych w woj. podlaskim w 2009r. (w okresie sprawozdawczym)

Miesiące 2009r.	Bezrobotni skierowani do prac interwencyjnych	
	liczba	% do ogółu wyrejestrowanych
styczeń	95	2,5
luty	192	3,8
marzec	194	3,0
kwiecień	233	3,1
maj	193	2,8
czerwiec	167	2,4
lipiec	118	1,8
sierpień	153	2,6
wrzesień	218	2,7
październik	197	2,6
listopad	123	2,1
grudzień	87	1,7
2009r.	1970	2,6

Bezrobotni skierowani do prac interwencyjnych w 2009r. stanowili 2,6% ogółu wyrejestrowanych bezrobotnych (w 2008r.: 2,7%). Największy procentowo odpływ bezrobotnych z tego tytułu miał miejsce w miesiącach wczesnowiosennych: luty (3,8%), marzec (3,0%) i kwiecień (3,1%).

Tabela 82. Bezrobotni skierowani do robót publicznych w woj. podlaskim w 2009r. (w okresie sprawozdawczym)

Miesiące 2009r.	Bezrobotni skierowani do robót publicznych	
	liczba	% do ogółu wyrejestrowanych
styczeń	66	1,7
luty	169	3,3
marzec	157	2,4
kwiecień	249	3,3
maj	163	2,4
czerwiec	258	3,8
lipiec	106	1,6
sierpień	130	2,2
wrzesień	252	3,1
październik	216	2,9
listopad	91	1,6
grudzień	24	0,5
2009r.	1881	2,5

SYTUACJA NA RYNKU PRACY W WOJ. PODLASKIM W 2009R.

Bezrobotni skierowani do robót publicznych w 2009r. stanowili 2,5% ogółu wyrejestrowanych bezrobotnych (w 2008r.: 2,0%). Największy procentowo odpływ bezrobotnych skierowanych do pracy w ramach robót publicznych miał miejsce w miesiącach: czerwiec (3,8%) oraz luty i kwiecień (po 3,3%).

Tabela 83. Osoby bezrobotne, które otrzymały dotację na rozpoczęcie działalności gospodarczej w woj. podlaskim w 2009r. (w okresie sprawozdawczym)

Miesiące 2009r.	Bezrobotni, którzy otrzymali dotację na rozpoczęcie działalności gospodarczej	
	liczba	% do ogółu wyrejestrowanych
styczeń	8	0,2
luty	6	0,1
marzec	136	2,1
kwiecień	234	3,1
maj	164	2,4
czerwiec	167	2,4
lipiec	116	1,8
sierpień	174	3,0
wrzesień	176	2,2
październik	177	2,4
listopad	179	3,1
grudzień	166	3,2
2009r.	1703	2,3

Bezrobotni, którzy otrzymali dotację na rozpoczęcie działalności gospodarczej w 2009r., stanowili 2,3% ogółu wyrejestrowanych bezrobotnych (w 2008r.: 1,7%). Największy odsetek bezrobotnych podejmujących pracę odnotowano w miesiącach: grudzień (3,2%), kwiecień i listopad (po 3,1%) oraz sierpień (3,0%).

Tabela 84. Osoby bezrobotne podejmujące pracę w ramach refundacji kosztów wyposażenia lub doposażenia stanowiska pracy w woj. podlaskim w 2009r. (w okresie sprawozdawczym)

Miesiące 2009r.	Bezrobotni podejmujący pracę w ramach refundacji kosztów w ramach refundacji kosztów wyposażenia lub doposażenia stanowiska pracy	
	liczba	% do ogółu wyrejestrowanych
styczeń	14	0,4
luty	25	0,5
marzec	20	0,3
kwiecień	11	0,1
maj	22	0,3
czerwiec	52	0,8
lipiec	106	1,6
sierpień	114	2,0
wrzesień	111	1,4
październik	147	2,0
listopad	107	1,8
grudzień	159	3,0
2009r.	888	1,2

Bezrobotni zatrudnieni przez podmiot prowadzący działalność gospodarczą w ramach refundacji kosztów wyposażenia lub doposażenia stanowiska pracy w 2009. stanowili 1,2% ogółu wyrejestrowanych bezrobotnych (w 2008r. 1,1%). Największy odsetek bezrobotnych podejmujących pracę odnotowano w końcu roku: grudzień (3,0%) oraz w miesiącach letnich i jesiennych: sierpień i październik (po 2,0%).

Tabela 85. Osoby bezrobotne, które otrzymały dotację na rozpoczęcie działalności gospodarczej oraz podejmujące pracę w ramach refundacji kosztów wyposażenia lub doposażenia stanowiska pracy w 2009r. według powiatowych urzędów pracy (w okresie sprawozdawczym)

Powiatowy Urząd Pracy	Osoby bezrobotne, które otrzymały dotację na rozpoczęcie działalności gospodarczej	Osoby bezrobotne podejmujące pracę w ramach refundacji kosztów wyposażenia lub doposażenia stanowiska pracy
Augustów	147	158
Białystok	443	147
Bielsk Podl.	75	50
Grajewo	126	53
Hajnówka	45	9
Kolno	58	26
Łomża	240	161
Mońki	47	19
Sejny	41	5
Siemiatycze	40	22
Sokółka	63	46
Suwałki	143	97
Wysokie Maz.	101	53
Zambrów	134	42
Woj. podlaskie	1703	888

W 2009r. najwięcej bezrobotnych otrzymało dotację na rozpoczęcie działalności gospodarczej z PUP w Białymstoku (443 osoby, tj. 26,0% przyznanych dotacji w województwie), Łomży (240 osób, tj. 14,1%) oraz w PUP w Augustowie (147 osób, tj. 8,6%).

Natomiast najwięcej bezrobotnych podejmujących pracę w ramach refundacji kosztów ich zatrudnienia wyrejestrowanych zostało z ewidencji PUP w Łomży (161 osób, tj. 18,1% ogółu korzystających z tej formy zatrudnienia subsydiowanego), PUP w Augustowie (158 osób, tj. 17,8%) oraz PUP w Białymstoku (140 osób, tj. 16,6%).

SYTUACJA NA RYNKU PRACY W WOJ. PODLASKIM W 2009R.

Tabela 86. Podjęcia pracy w 2009r. - według powiatowych urzędów pracy (w okresie sprawozdawczym)

Powiatowy Urząd Pracy	Osoby bezrobotne podejmujące pracę w poszczególnych miesiącach 2009r.:												Ogółem 2009r.
	styczeń	luty	marzec	kwiecień	maj	czerwiec	lipiec	sierpień	wrzesień	październik	listopad	grudzień	
Augustów	67	64	107	281	162	153	161	99	149	133	108	133	1617
Białystok	489	512	583	863	861	728	738	705	1047	815	768	761	8870
Bielsk Podl.	46	48	75	158	82	100	90	115	120	91	100	89	1114
Grajewo	46	88	114	136	118	174	81	109	138	146	101	88	1339
Hajnówka	51	38	77	80	85	99	95	90	95	87	74	84	955
Kolno	53	103	79	109	94	110	60	88	157	147	135	87	1222
Łomża	104	256	214	352	295	272	230	236	339	236	218	172	2924
Mońki	34	32	43	102	58	60	43	47	73	70	56	37	655
Sejny	76	58	67	81	58	99	56	38	182	105	80	76	976
Siemiatycze	31	43	43	69	61	43	53	38	67	51	44	38	581
Sokółka	77	86	110	167	116	122	161	155	214	161	125	144	1638
Suwałki	124	128	162	263	267	241	274	232	307	275	265	215	2753
Wysokie Maz.	62	56	58	103	126	64	77	101	153	104	93	55	1052
Zambrów	52	44	68	205	120	108	98	101	125	114	95	80	1210
Woj. podlaskie	1312	1556	1800	2969	2503	2373	2217	2154	3166	2535	2262	2059	26906

SYTUACJA NA RYNKU PRACY W WOJ. PODLASKIM W 2009R.

Tabela 87. Osoby skierowane do prac interwencyjnych w 2009r. - według powiatowych urzędów pracy
(w okresie sprawozdawczym)

Powiatowy Urząd Pracy	Osoby skierowane do prac interwencyjnych w poszczególnych miesiącach 2009r.:												Ogółem 2009r.
	styczeń	luty	marzec	kwiecień	maj	czerwiec	lipiec	sierpień	wrzesień	październik	listopad	grudzień	
Augustów	1	0	1	5	0	3	1	1	2	0	0	0	14
Białystok	5	14	21	13	8	9	12	8	17	12	22	13	154
Bielsk Podl.	4	1	3	16	2	1	1	7	4	1	3	0	43
Grajewo	0	28	33	22	14	62	15	11	28	30	12	7	262
Hajnówka	10	5	29	21	24	11	6	8	11	21	6	11	163
Kolno	5	25	18	24	15	15	8	10	18	21	13	4	176
Łomża	4	62	34	37	47	24	20	24	24	27	6	3	312
Mońki	9	14	8	9	6	18	6	10	17	11	13	5	126
Sejny	6	0	0	6	9	3	5	1	2	8	1	6	47
Siemiatycze	7	9	4	11	4	1	3	5	10	6	5	3	68
Sokółka	15	11	16	11	3	4	7	11	25	16	4	19	142
Suwałki	15	7	6	26	24	9	22	14	15	18	7	9	172
Wysokie Maz.	14	16	17	27	35	3	10	39	38	20	29	5	253
Zambrów	0	0	4	5	2	4	2	4	7	6	2	2	38
Woj. podlaskie	95	192	194	233	193	167	118	153	218	197	123	87	1970

SYTUACJA NA RYNKU PRACY W WOJ. PODLASKIM W 2009R.

Tabela 88. Osoby skierowane do robót publicznych w 2009r. - według powiatowych urzędów pracy
(w okresie sprawozdawczym)

Powiatowy Urząd Pracy	Osoby skierowane do robót publicznych w poszczególnych miesiącach 2009r.:												Ogółem 2009r.
	styczeń	luty	marzec	kwiecień	maj	czerwiec	lipiec	sierpień	wrzesień	paździer- nik	listopad	grudzień	
Augustów	5	2	3	44	9	5	8	0	3	7	0	1	87
Białystok	0	1	21	62	45	37	16	32	16	11	1	0	242
Bielsk Podl.	0	0	16	19	2	1	0	4	5	13	9	0	69
Grajewo	0	0	1	0	0	6	1	8	6	19	11	2	54
Hajnówka	0	0	0	0	0	30	3	0	1	1	2	0	37
Kolno	18	63	28	31	27	63	20	28	71	66	19	1	435
Łomża	8	72	13	10	26	46	26	39	49	29	21	10	349
Mońki	0	0	10	47	25	3	2	1	0	7	0	0	95
Sejny	28	28	27	1	1	50	17	7	95	37	28	8	327
Siemiatycze	0	0	0	0	0	0	0	0	0	0	0	0	0
Sokółka	6	3	12	27	9	16	7	6	4	8	0	2	100
Suwałki	1	0	25	8	14	1	3	2	0	0	0	0	54
Wysokie Maz.	0	0	0	0	4	0	3	2	0	0	0	0	9
Zambrów	0	0	1	0	1	0	0	1	2	18	0	0	23
Woj. podlaskie	66	169	157	249	163	258	106	130	252	216	91	24	1881

4.2. Szkolenie, staż u pracodawcy oraz przygotowanie zawodowe w miejscu pracy.

4.2.1 Szkolenie bezrobotnych.

Szkolenia dla osób bezrobotnych inicjowane są przez powiatowe urzędy pracy w celu zwiększenia szans na znalezienie pracy przez osoby zainteresowane jej podjęciem, w szczególności w sytuacji braku kwalifikacji zawodowych, konieczności zmiany kwalifikacji spowodowanej brakiem propozycji odpowiedniego zatrudnienia czy też utraty zdolności do wykonywania pracy w dotychczas wykonywanym zawodzie.

W 2009r. powiatowe urzędy pracy woj. podlaskiego skierowały na szkolenia 4274 osoby bezrobotne (o 78 osób, tj. o 1,8% mniej niż w roku poprzednim). Stanowiły one 5,7% ogółu bezrobotnych wyłączonych z rejestrów urzędów pracy w 2009r. W szkoleniach uczestniczyły również inne osoby, m.in. zarejestrowane jako poszukujące pracy; w 2009r. było to 114 osób. Liczba osób, które ukończyły szkolenie w 2009r., ukształtowała się na poziomie 4311 osób (o 94 osoby, tj. o 2,1% mniej niż w roku poprzednim).

Tabela 89. Bezrobotni skierowani na szkolenia w woj. podlaskim w 2009r. (w okresie sprawozdawczym)

Miesiące 2009r.	Bezrobotni skierowani na szkolenia	
	liczba	% do ogółu wyrejestrowanych
styczeń	60	1,6
luty	151	3,0
marzec	595	9,1
kwiecień	461	6,1
maj	459	6,7
czerwiec	354	5,2
lipiec	241	3,8
sierpień	314	5,4
wrzesień	628	7,8
październik	561	7,5
listopad	352	6,1
grudzień	98	1,9
2009r.	4274	5,7

SYTUACJA NA RYNKU PRACY W WOJ. PODLASKIM W 2009R.

**Tabela 90. Osoby bezrobotne skierowane na szkolenia w 2009r. - według powiatowych urzędów pracy
(w okresie sprawozdawczym)**

Powiatowy Urząd Pracy	Osoby skierowane na szkolenia w poszczególnych miesiącach 2009r.:												Ogółem 2009r.
	styczeń	luty	marzec	kwiecień	maj	czerwiec	lipiec	sierpień	wrzesień	październik	listopad	grudzień	
Augustów	8	27	61	20	42	3	23	33	42	47	38	0	344
Białystok	39	51	160	147	122	105	37	88	217	165	167	83	1381
Bielsk Podl.	1	6	25	21	42	8	14	1	11	33	21	0	183
Grajewo	1	1	44	9	21	8	19	49	12	18	3	1	186
Hajnówka	0	0	1	23	10	63	13	21	26	39	11	1	208
Kolno	0	6	34	4	5	30	0	3	29	0	22	0	133
Łomża	0	5	73	33	21	23	2	10	38	14	2	0	221
Mońki	0	17	26	19	27	21	24	9	26	0	6	0	175
Sejny	3	7	18	18	22	4	15	25	10	30	53	0	205
Siemiatycze	0	0	0	20	15	23	0	8	7	1	2	1	77
Sokółka	2	1	58	59	45	10	41	4	22	29	9	4	284
Suwałki	1	10	78	18	44	27	15	16	65	35	6	8	323
Wysokie Maz.	0	13	5	44	0	4	1	42	43	31	10	0	193
Zambrów	5	7	12	26	43	25	37	5	80	119	2	0	361
Woj. podlaskie	60	151	595	461	459	354	241	314	628	561	352	98	4274

SYTUACJA NA RYNKU PRACY W WOJ. PODLASKIM W 2008R.

Najwięcej bezrobotnych zostało skierowanych na szkolenia w 2009r. przez PUP w: Białymstoku (1381osób), Zambrowie (361 osób) i Augustowie (344 osoby).

Na szkolenia indywidualne, wskazane przez samych zainteresowanych, urzędy pracy skierowały w 2009r. 836 osób bezrobotnych i poszukujących pracy. Ukończyło je 826 osób, a pracę podjęło 315 osób (efektywność: 37,7%).

Obok szkoleń indywidualnych, wskazanych przez samych bezrobotnych, organizowane są szkolenia osób bezrobotnych częściowo finansowane z Funduszu Pracy, jeżeli skierowanie na te szkolenia nastąpiło na prośbę bezrobotnego albo organizacji lub instytucji pokrywającej część kosztów tego szkolenia. Na szkolenia współfinansowane w taki sposób urzędy pracy skierowały w 2009r. 108 osób bezrobotnych, z czego wszystkie osoby je ukończyły, a 60 osób podjęło pracę (efektywność: 55,6%).

Tabela 91. Obszary zawodowe szkoleń osób bezrobotnych i poszukujących pracy w woj. podlaskim w 2009r. (w okresie sprawozdawczym)

Wyszczególnienie	Liczba osób		Efektywność szkoleń w %
	kończących szkolenie	podjmujących pracę po szkoleniu*	
OGÓLEM osoby szkolone, z tego w obszarach:	4311	1399	32,5
Rozwój osobowościowy i kariery zawodowej	53	12	22,6
Szkolenie nauczycieli i nauka o kształceniu	9	3	33,3
Sztuka, kultura, rzemiosło artystyczne	26	3	11,5
Języki obce	30	7	23,3
Sprzedaż, marketing, public relations, handel nieruchomościami	392	82	20,9
Rachunkowość, księgowość, bankowość, ubezpieczenia, analiza inwestycyjna	287	157	54,7
Zarządzanie i administrowanie	128	46	35,9

SYTUACJA NA RYNKU PRACY W WOJ. PODLASKIM W 2008R.

Wyszczególnienie	Liczba osób		Efektywność szkoleń w %
	kończących szkolenie	podjęających pracę po szkoleniu*)	
Prace sekretarskie i biurowe	168	27	16,1
Prawo	19	18	94,7
Informatyka i wykorzystanie komputerów	256	38	14,8
Technika i handel artykułami technicznymi (w tym: mechanika, metalurgia, energetyka, elektryka, elektronika, telekomunikacja, miernictwo, naprawa i konserwacja pojazdów)	417	171	41,0
Architektura i budownictwo	281	64	22,8
Rolnictwo, leśnictwo, rybołówstwo	25	11	44,0
Opieka zdrowotna	26	5	19,2
Opieka społeczna (w tym: opieka nad osobami niepełnosprawnymi, starszymi, dziećmi, wolontariat)	93	13	14,0
Ochrona własności i osób	66	24	36,4
Ochrona środowiska	1	0	0,0
Usługi hotelarskie, turystyka i rekreacja	3	6	200,0*)
Usługi gastronomiczne	161	29	18,0
Usługi fryzjerskie, kosmetyczne	104	24	23,8
Usługi stolarskie, szklarskie	13	3	23,1
Usługi transportowe (w tym kurs prawa jazdy)	667	197	29,5
Pozostałe usługi	224	88	39,3
BHP	1	0	0,0
Nauka aktywnego poszukiwania pracy	67	25	37,3
Inne obszary szkoleń	794	346	43,6

*) w okresie 3 miesięcy od ukończenia szkolenia; część z tych osób odbyła szkolenie w poprzednim roku

Do najpopularniejszych kierunków szkoleń, w których uczestniczyli bezrobotni w 2009r., należały szkolenia z zakresu:

- usługi transportowe, w tym kurs prawa jazdy,

- Technika i handel artykułami technicznymi (w tym: mechanika, metalurgia, energetyka, elektryka, elektronika, telekomunikacja, miernictwo, naprawa i konserwacja pojazdów)
- sprzedaż, marketing, public relations, handel nieruchomościami,
- architektura i budownictwo,
- rachunkowość, księgowość, bankowość, ubezpieczenia, analiza inwestycyjna,
- informatyka i wykorzystanie komputerów
- prace sekretarskie i biurowe,
- usługi gastronomiczne

Spośród 4311 bezrobotnych, którzy ukończyli szkolenie w 2009r., pracę podjęło 32,5% (1399 osób). Największą efektywność osiągnęły szkolenia z następujących obszarów szkoleń:

- usługi hotelarskie, turystyka i rekreacja – 200,0%
- prawo – 94,7%
- rachunkowość, księgowość, bankowość, ubezpieczenia, analiza inwestycyjna – 54,7%
- rolnictwo, leśnictwo, rybołówstwo – 44,0%
- technika i handel artykułami technicznymi (w tym: mechanika, metalurgia, energetyka, elektryka, elektronika, telekomunikacja, miernictwo, naprawa i konserwacja pojazdów) – 41,0%
- nauka aktywnego poszukiwania pracy – 37,3%
- ochrona własności i osób – 36,4%
- zarządzanie i administrowanie – 35,9%
- szkolenie nauczycieli i nauka o kształceniu – 33,3%.

W 2009r. szkolenia dla osób bezrobotnych i poszukujących pracy organizowane przez powiatowe urzędy pracy realizowało 335 instytucji szkoleniowych w ramach 1319 szkoleń.

4.2.2. Staż u pracodawcy, przygotowanie zawodowe w miejscu pracy oraz prace społecznie użyteczne

Do odbycia u pracodawcy stażu przez okres nie przekraczający 12 miesięcy starosta może skierować bezrobotnego do 25 roku życia, jak również osobę będącą w okresie 12 miesięcy od dnia określonego w dyplomie, świadectwie lub innym dokumencie poświadczającym ukończenie szkoły wyższej, która nie ukończyła 27 roku życia. Starosta może również skierować bezrobotnych na okres 6 miesięcy do odbycia stażu, jak również do odbycia przygotowania zawodowego w miejscu pracy (w 2009r. kierowano bezrobotnych jeszcze do tej formy aktywizacji), bez nawiązywania stosunku pracy. Te formy aktywizacji dotyczą następujących grup osób, będących w szczególnej sytuacji na rynku pracy: długotrwale bezrobotnych albo osób po zakończeniu realizacji kontraktu socjalnego lub kobiet, które nie podjęły zatrudnienia po urodzeniu dziecka, bezrobotnych powyżej 50 roku życia, bezrobotnych bez kwalifikacji zawodowych, bez doświadczenia zawodowego lub bez wykształcenia średniego, bezrobotnych samotnie wychowujących co najmniej jedno dziecko do 18 roku życia, bezrobotnych, którzy po odbyciu kary pozbawienia wolności nie podjęli zatrudnienia, bezrobotnych niepełnosprawnych.

Staż i przygotowanie zawodowe w miejscu pracy odbywają się na podstawie umowy zawartej przez starostę z pracodawcą, według programu określonego w umowie. W okresie odbywania stażu oraz przygotowania zawodowego w miejscu pracy osobie bezrobotnej wypłacane jest przez starostę stypendium w wysokości kwoty zasiłku dla bezrobotnych oraz opłacana jest składka na ubezpieczenie społeczne.

Bezrobotni bez prawa do zasiłku mogą być dodatkowo kierowani przez starostę na okres do 6 miesięcy do prac społecznie użytecznych, tj. prac organizowanych przez gminę w jednostkach organizacyjnych pomocy społecznej, organizacjach lub instytucjach statutowo zajmujących się pomocą charytatywną lub na rzecz społeczności lokalnej.

SYTUACJA NA RYNKU PRACY W WOJ. PODLASKIM W 2008R.

W 2009r. powiatowe urzędy pracy skierowały na staże 9162 osób bezrobotnych, co stanowiło 12,1% ogółu wyrejestrowanych bezrobotnych. W porównaniu do 2008r., liczba skierowanych na staż u pracodawcy zwiększyła się o 3221 osób, tj. o 54,2%.

Do odbycia przygotowania zawodowego w miejscu pracy skierowanych zostało w 2009r. 322 bezrobotnych, tj. 0,4% ogółu wyrejestrowanych bezrobotnych.

Do prac społecznie użytecznych skierowanych zostało w 2009r. 1405 bezrobotnych i stanowili oni 1,9% ogółu wyrejestrowanych bezrobotnych. W porównaniu do 2008r., liczba osób zatrudnionych w ramach prac społecznie użytecznych zmniejszyła się o 73, tj. o 4,9%.

Tabela 92. Staże u pracodawcy, przygotowanie zawodowe w miejscu pracy oraz prace społecznie użyteczne w woj. podlaskim w 2009r. (w okresie sprawozdawczym)

Miesiące 2009r.	Bezrobotni skierowani:					
	na staż u pracodawcy		do odbycia przygotowania zawodowego		do prac społecznie użytecznych	
	liczba	% do ogółu wyrejestrowanych	liczba	% do ogółu wyrejestrowanych	liczba	% do ogółu wyrejestrowanych
styczeń	365	9,6	294	7,7	35	0,9
luty	1072	21,0	25	0,5	83	1,6
marzec	1059	16,2	0	0,0	441	6,8
kwiecień	780	10,3	0	0,0	252	3,3
maj	598	8,7	0	0,0	159	2,3
czerwiec	906	13,2	0	0,0	86	1,3
lipiec	697	10,8	0	0,0	93	1,4
sierpień	666	11,4	0	0,0	47	0,8
wrzesień	1064	13,1	0	0,0	99	1,2
październik	997	13,3	0	0,0	40	0,5
listopad	606	10,5	1	0,02	45	0,8
grudzień	352	6,7	2	0,04	25	0,5
2009r.	9162	12,1	322	0,4	1405	1,9

SYTUACJA NA RYNKU PRACY W WOJ. PODLASKIM W 2008R.

Tabela 93. Osoby bezrobotne skierowane na staż u pracodawcy w 2009r. - według powiatowych urzędów pracy (w okresie sprawozdawczym)

Powiatowy Urząd Pracy	Osoby skierowane na staż u pracodawcy w poszczególnych miesiącach 2009r.:												Ogółem 2009r.
	styczeń	luty	marzec	kwiecień	maj	czerwiec	lipiec	sierpień	wrzesień	październik	listopad	grudzień	
Augustów	13	89	90	45	30	41	14	5	37	62	3	13	442
Białystok	85	155	208	192	151	108	106	116	198	157	89	109	1674
Bielsk Podl.	5	95	90	43	15	29	23	56	49	59	8	2	474
Grajewo	6	5	85	75	49	75	56	54	128	106	107	78	824
Hajnówka	14	35	35	17	24	25	33	27	19	10	23	52	314
Kolno	12	139	67	28	51	111	33	24	65	79	112	8	729
Łomża	34	126	58	19	55	141	73	25	54	23	74	4	686
Mońki	9	21	13	17	11	22	37	17	33	13	20	24	237
Sejny	12	32	62	55	36	49	56	27	50	114	55	8	556
Siemiatycze	32	45	41	41	31	24	36	28	50	29	11	2	370
Sokółka	33	47	81	73	54	91	86	42	73	68	46	33	727
Suwałki	13	123	36	64	32	104	27	75	4	131	21	11	641
Wysokie Maz.	33	49	98	54	36	44	85	120	96	47	30	2	694
Zambrów	64	111	95	57	23	42	32	50	208	99	7	6	794
Woj. podlaskie	365	1072	1059	780	598	906	697	666	1064	997	606	352	9162

SYTUACJA NA RYNKU PRACY W WOJ. PODLASKIM W 2008R.

Tabela 94. Osoby bezrobotne skierowane do odbycia przygotowania zawodowego w miejscu pracy w 2009r. - według powiatowych urzędów pracy (w okresie sprawozdawczym)

Powiatowy Urząd Pracy	Osoby skierowane do odbycia przygotowania zawodowego w miejscu pracy w poszczególnych miesiącach 2009r.:												Ogółem 2009r.
	styczeń	luty	marzec	kwiecień	maj	czerwiec	lipiec	sierpień	wrzesień	październik	listopad	grudzień	
Augustów	5	0	0	0	0	0	0	0	0	0	0	0	5
Białystok	18	0	0	0	0	0	0	0	0	0	1	2	21
Bielsk Podl.	5	0	0	0	0	0	0	0	0	0	0	0	5
Grajewo	8	0	0	0	0	0	0	0	0	0	0	0	8
Hajnówka	8	2	0	0	0	0	0	0	0	0	0	0	10
Kolno	3	0	0	0	0	0	0	0	0	0	0	0	3
Łomża	0	0	0	0	0	0	0	0	0	0	0	0	0
Mońki	2	0	0	0	0	0	0	0	0	0	0	0	2
Sejny	6	0	0	0	0	0	0	0	0	0	0	0	6
Siemiatycze	36	0	0	0	0	0	0	0	0	0	0	0	36
Sokółka	30	23	0	0	0	0	0	0	0	0	0	0	53
Suwałki	8	0	0	0	0	0	0	0	0	0	0	0	8
Wysokie Maz.	31	0	0	0	0	0	0	0	0	0	0	0	31
Zambrów	134	0	0	0	0	0	0	0	0	0	0	0	134
Woj. podlaskie	294	25	0	0	0	0	0	0	0	0	1	2	322

SYTUACJA NA RYNKU PRACY W WOJ. PODLASKIM W 2008R.

Tabela 95. Osoby bezrobotne skierowane do prac społecznie użytecznych w 2009r. - według powiatowych urzędów pracy (w okresie sprawozdawczym)

Powiatowy Urząd Pracy	Osoby skierowane do odbycia przygotowania zawodowego w miejscu pracy w poszczególnych miesiącach 2009r.:												Ogółem 2009r.
	styczeń	lutym	marzec	kwiecień	maj	czerwiec	lipiec	sierpień	wrzesień	październik	listopad	grudzień	
Augustów	0	9	62	14	7	5	6	6	5	3	2	1	120
Białystok	0	38	161	60	49	31	24	15	19	11	13	3	424
Bielsk Podl.	0	0	25	10	13	1	1	0	10	2	5	0	67
Grajewo	0	0	37	46	15	9	10	7	2	9	8	4	147
Hajnówka	0	31	23	38	27	7	6	5	17	8	6	4	172
Kolno	0	0	0	20	17	1	0	0	2	0	0	0	40
Łomża	0	3	85	48	17	30	33	6	36	6	10	11	285
Mońki	0	0	11	0	0	0	0	0	0	0	0	0	11
Sejny	0	0	0	0	0	0	0	0	0	0	0	0	0
Siemiatycze	0	0	0	0	8	0	0	0	0	0	0	0	8
Sokółka	0	0	31	15	1	2	8	7	6	0	0	0	70
Suwałki	35	2	6	1	5	0	5	1	2	1	1	2	61
Wysokie Maz.	0	0	0	0	0	0	0	0	0	0	0	0	0
Zambrów	0	0	0	0	0	0	0	0	0	0	0	0	0
Woj. podlaskie	35	83	441	252	159	86	93	47	99	40	45	25	1405

Najwięcej bezrobotnych zostało skierowanych na staż u pracodawcy w 2009r. przez PUP w: Białymstoku (1674 osoby), Grajewie (824 osoby) i Zambrowie (794 osoby).

Do odbycia przygotowania zawodowego w miejscu pracy najwięcej bezrobotnych zostało skierowanych w 2009r. przez PUP w: Zambrowie (134 osoby), Sokółce (53 osoby) i Siemiatyczach (36 osób).

Do prac społecznie użytecznych najwięcej bezrobotnych zostało skierowanych w 2008r. przez PUP w: Białymstoku (424 osoby), Łomży (285 osób) i Hajnówce (172 osoby).

4.3 Efektywność podstawowych form aktywizacji zawodowej bezrobotnych finansowanych z Funduszu Pracy w woj. podlaskim

Efektywność zatrudnieniowa poszczególnych programów rynku pracy pozwala na określenie, jaki procent osób kończących udział w danej formie wsparcia podjął pracę w trakcie lub po zakończeniu uczestnictwa, tj. na ile dany instrument rynku pracy jest skuteczny w poprawie sytuacji osoby bezrobotnej lub poszukującej pracy. Przyjmuje się, że osoba podjęła zatrudnienie, jeżeli w trakcie trwania lub w okresie do 3 miesięcy od czasu zakończenia udziału w programie wyrejestrowała się z ewidencji powiatowego urzędu pracy (np. w przypadku szkoleń) lub jeżeli w okresie do 3 miesięcy od czasu zakończenia udziału w programie nie zarejestrowała się ponownie w powiatowym urzędzie pracy (np. w przypadku prac interwencyjnych).

Tabela 96. Efektywność aktywnych programów rynku pracy realizowanych przez powiatowe urzędy pracy woj. podlaskiego w 2009r.

Rodzaj programu	Liczba osób, które w programach rynku pracy:			Efektywność w % (4:3)
	uczestniczyli	zakończyli uczestnicstwo*)	podjęli pracę w trakcie lub po ukończeniu programu ⁸ *)	
1	2	3	4	5
▪ Szkolenia	4388	4311	1430	33,2
▪ Staż u pracodawcy	9195	7137	3482	48,8
▪ Przygotowanie zawodowe w miejscu pracy	322	896	414	46,2
▪ Prace interwencyjne	1985	1908	1415	74,2
▪ Roboty publiczne	1881	1826	954	52,2
▪ Prace społecznie użyteczne	1405	1283	449	35,0
▪ Usługi poradnictwa zawodowego	9355	x	3397	36,3
▪ Szkolenia w klubie pracy w zakresie aktywnego poszukiwania pracy	579	568	68	12,0
▪ Zajęcia aktywizujące	2199	2088	404	19,3

*) część osób, które zakończyły uczestnictwo w programie, została skierowana w poprzednim roku.

***) zalicza się tu osoby, które w trakcie lub w okresie do 3 miesięcy po zakończeniu udziału w programie podjęły zatrudnienie.

W 2009r. największą efektywność, czyli procent osób, które uzyskały zatrudnienie po zakończeniu uczestnictwa w programie w okresie 3 miesięcy bądź z innych powodów nie wróciły do rejestrów urzędów pracy, osiągnęły następujące programy aktywnego przeciwdziałania bezrobociu:

- prace interwencyjne – 74,2% uczestników (w 2008r. – 73,9%),
- roboty publiczne – 52,2% (w 2008r. – 53,3%),
- staż u pracodawcy – 48,8% uczestników (w 2008r. – 57,9%),
- przygotowanie zawodowe w miejscu pracy – 46,2% uczestników (w 2008r. – 52,6%),
- usługi poradnictwa zawodowego – 36,3% (w 2008r. – 43,7%).

4.4. Poradnictwo zawodowe i informacja zawodowa

Z usług poradnictwa zawodowego, świadczonych przez powiatowe urzędy woj. podlaskiego skorzystało w 2009r. 11119 osób. W ramach poradnictwa zawodowego udzielono porad indywidualnych dla 9074 osób, co stanowiło 81,6% ogółu osób korzystających z usług poradnictwa zawodowego. W poradach grupowych w ramach 222 grup uczestniczyło 2045 osób (18,4%). Badaniami testowymi objęto 508 osób. Z usług poradnictwa zawodowego w większości korzystali bezrobotni - 8769 osób, z których 3401 osób zamieszkiwało na wsi, 2753 osoby - to młodzież do 25 roku życia, 1733 osoby były po 50 roku życia, a 480 osób - to niepełnosprawni. Spośród bezrobotnych korzystających z usług poradnictwa zawodowego, 3245 osób (37,0%) pozostawało bez pracy powyżej 12 miesięcy.

Zgodnie z rozporządzeniem Ministra Pracy i Polityki Społecznej z dnia 2 marca 2007r. w sprawie standardów usług rynku pracy (Dz.U. Nr 47 poz.314), proces doradczy rozpoczyna się rozmową wstępną. Rozmowa wstępna jest poradą indywidualną jednoetapową i od jej przebiegu zależy, czy potrzebne jest kontynuowanie procesu doradczego. W 2009r. z rozmowy wstępnej skorzystały 16672 osoby.

Osoby bezrobotne, poza usługami świadczonymi w PUP z zakresu poradnictwa zawodowego (indywidualnego lub/i grupowego), mogły skorzystać również ze zbiorów informacji zawodowej. Zainteresowani samodzielnie lub przy pomocy doradcy zawodowego korzystali z powyższych zbiorów, mogli również uczestniczyć w spotkaniach grupowych, dotyczących informacji o zawodach i sytuacji na rynku pracy oraz możliwościach kształcenia i szkolenia zawodowego. W ciągu 2009r. udzielono informacji zawodowej dla 5596 klientów indywidualnych i dla 3653 osób w ramach 332 spotkań grupowych.

W wyniku działania poradnictwa zawodowego pracę podjęło 3205 osób (w tym 3203 bezrobotnych), na szkolenia zawodowe skierowano 1139 osób (w tym 1108 bezrobotnych) oraz 335 osób skierowano na szkolenia w zakresie aktywnego poszukiwania pracy lub na zajęcia aktywizacyjne w klubach pracy (w tym 332 bezrobotnych).

W 2009r. w szkoleniach w zakresie aktywnego poszukiwania pracy (w klubach pracy) uczestniczyły 553 osoby, a w zajęciach aktywizacyjnych realizowanych w ramach pomocy w aktywnym poszukiwaniu pracy – 1957 osób.

4.4.1. Poradnictwo i informacja zawodowa realizowane w Centrach Informacji i Planowania Kariery Zawodowej.

Dynamiczny charakter rynku pracy zwiększa potrzebę posiadania aktualnych informacji o zawodach, miejscu pracy, wymaganiach pracodawców. Właściwy zasób informacji jest też warunkiem poznawania różnorodnych możliwości dalszego rozwoju zawodowego i planowania kariery zawodowej. Zapotrzebowanie na tego rodzaju usługi spełniają Centra Informacji i Planowania Kariery Zawodowej (CliPKZ).

W 2009 roku z usług CliPKZ w Białymstoku, Łomży i w Suwałkach łącznie skorzystały 10072 osoby. Byli to bezrobotni, poszukujący pracy oraz osoby zainteresowane, potrzebujące wsparcia przy poszukiwaniu pracy lub zmianie zawodu.

Z usług poradnictwa zawodowego skorzystało 2387 osób, w tym 2140 osób zostało objętych poradnictwem indywidualnym, 247 osób - poradnictwem grupowym. Badaniami testowymi badającymi zainteresowania zawodowe i diagnozującymi cechy osobowości klientów objęto 85 osób.

6305 osób skorzystało z indywidualnej informacji zawodowej w formie drukowanej (ulotki, broszury, poradniki, informatory, bazy szkół,

instytucji szkoleniowych, książki, prasa, oferty pracy) oraz multimedialnej (filmy o zawodach, filmy edukacyjno-instruktażowe, programy szkoleniowe na płytach CD). Klienci mogli także skorzystać z infokiosków i stanowisk komputerowych z dostępem do Internetu. W ramach grupowej informacji zawodowej organizowane były spotkania w Centrach, powiatowych urzędach pracy, na terenie gmin i uczelni wyższych. Podczas spotkań można było dowiedzieć się jaką pomoc oferują urzędy pracy, poznać metody poszukiwania pracy, zasady redagowania dokumentów aplikacyjnych oraz dowiedzieć się jakie są warunki i możliwości podejmowania zatrudnienia na europejskich rynkach pracy. Wzięło w nich udział 1038 osób. W 2009r. doradcy zawodowi udzielali osobom bezrobotnym i poszukującym pracy konsultacji i informacji zawodowych również na odległość (telefonicznie i drogą elektroniczną).

Prowadzone były również zajęcia aktywizacyjne, podczas których uczestnicy mogli nauczyć się lepszego radzenia sobie na rynku pracy oraz zdobyć umiejętności pomocne przy podejmowaniu i prowadzeniu działalności gospodarczej na własny rachunek. W 2009r. uczestniczyły w nich 342 osoby.

Przedsięwzięcia współorganizowane w 2008r. przez GliPKZ:

1. maj-czerwiec 2009 - zorganizowano imprezę pod nazwą „Dzień Aktywności w Gminie - zapytaj doradcę jak zaplanować karierę zawodową” w: Tykocinie, Szudziałowie, Zbójnej, Kolnie i Jeleniewie. Do udziału w tych przedsięwzięciach zaproszone zostały instytucje: PUP w Białymstoku, Sokółce, Łomży, Kolnie i w Suwałkach, Centrum Kształcenia Ustawicznego w Białymstoku, Podlaska Wojewódzka Komenda OHP, Podlaskie Centrum Informacji Europejskiej, Policealna Szkoła Medyczna w Suwałkach i Medyczne Studium Zawodowe w Łomży. Instytucje przygotowały stoiska wystawiennicze z materiałami o swoich usługach - 3 Centra,

2. 05-11.10.2009 - w ramach Ogólnopolskiego Tygodnia Kariery zorganizowano Dni Otwarte i cykl warsztatów pod hasłem „*Bądź aktywny i zadbaj o swoją przyszłość zawodową*” skierowanych do osób zainteresowanych, w tym młodzieży kończącej szkoły średnie i zawodowe - 3 Centra,
3. 21-22.10.2009 - zorganizowano ogólnopolską konferencję pt. „*Poradnictwo zawodowe wsparciem w rozwoju kariery zawodowej przez całe życie*” z okazji 10-lecia funkcjonowania Centrów Informacji i Planowania Kariery Zawodowej w województwie podlaskim. Wzięli w niej udział przedstawiciele urzędów pracy z kraju i województwa, MPiPS, uczelni wyższych, a także instytucji partnerskich, współpracujących z Centrami. W pierwszym dniu miały miejsce wystąpienia dotyczące działalności Centrów i wykłady nt. rozwoju usług poradnictwa zawodowego oraz badań i rozważań naukowych w tym zakresie. Drugi dzień miał charakter warsztatowy, ukierunkowany na prezentację metod i rozwiązań wspierających pracę doradców zawodowych - CliPKZ w Białymstoku,
4. kontynuowano działalność Punktu Informacyjno-Doradczego dla Osób Niepełnosprawnych (skorzystało 218 osób) – CliPKZ w Łomży.

Współpraca z partnerami rynku pracy

5. styczeń-maj 2009 - udział w targach pracy zorganizowanych przez Biura Karier: Politechniki Białostockiej, Wyższej Szkoły Finansów i Zarządzania, Wyższej Szkoły Administracji Publicznej i OHP - CliPKZ w Białymstoku,
6. 03.06.2009 - udział w Dniu Otwartym zorganizowanym przez Powiatowy Urząd Pracy w Suwałkach - CliPKZ w Suwałkach,
7. 17.06.2009 - udział w targach pracy zorganizowanych przez Wyższą Szkołę Informatyki i Przedsiębiorczości w Łomży - CliPKZ w Łomży,

8. lipiec-wrzesień 2009 - w ramach porozumienia zawartego pomiędzy Zakładem Karnym w Białymstoku i Wojewódzkim Urzędem Pracy przeprowadzono zajęcia warsztatowe z zakresu programu szkolenia „Klub Pracy” dla 47 osadzonych, odbywających karę pozbawienia wolności - CliPKZ w Białymstoku,
9. w listopadzie 2009 przeprowadzono zajęcia w Zakładzie Karnym w Grądach Woniecko pn. „Ponowne zatrudnienie - jak pokonać trudności”- CI i PKZ w Łomży,
10. 15.12.2009 - na prośbę Miejskiego Ośrodka Pomocy Rodzinie w Białymstoku przeprowadzono zajęcia pn. „Autoprezentacja” dla osób przebywających w Domu Dla Bezdomnych CARITAS w Białymstoku - CliPKZ w Białymstoku.

Działania na rzecz pracodawców

1. upowszechniano informacje o ofertach pracy zgłoszonych przez pracodawców oraz informowano pracodawców o usługach i możliwościach wsparcia przy rekrutacji pracowników - 3 Centra,
2. kwiecień-czerwiec 2009 - realizacja porozumienia zawartego pomiędzy Zakładami Naprawczymi Taboru Kolejowego w Łapach, Powiatowym Urzędem Pracy w Białymstoku i Wojewódzkim Urzędem Pracy - udział doradców zawodowych w spotkaniach informacyjno-doradczych na terenie Zakładu z pracownikami zwalnianymi z pracy - CliPKZ w Białymstoku,
3. udział w rekrutacji na stanowiska: doradca zawodowy stażysta, lider klubu pracy, główna księgowa i dyrektor PUP w Sejnach - CI i PKZ w Suwałkach,
4. realizacja oferty Agencji Celnej w Łomży - pomoc w doborze kandydata na stanowisko specjalisty ds. spedycji i organizacji - CliPKZ w Łomży,

5. przeprowadzono sondaż telefoniczny dotyczący potrzeby świadczenia usługi poradnictwa zawodowego wśród 30 lokalnych pracodawców- CI i PKZ w Łomży.

Szkolenia i spotkania organizowane przez CliPKZ

1. 27.04.2009 - zorganizowano spotkanie, w którym udział wzięli doradcy zawodowi i pośrednicy pracy z urzędów pracy funkcjonujących na terenie województwa podlaskiego. Celem spotkania było ustalenie trudności w realizacji Indywidualnych Planów Działania i udziału WUP w procesie IPD - CliPKZ Białystok,
2. maj-czerwiec 2009 - przeprowadzono (na podstawie programów własnych) 3-dniowe szkolenie dla 4 grup pośredników pracy (61 osób) zatrudnionych w powiatowych urzędach pracy na terenie województwa podlaskiego. Szkolenie obejmowało tematy: „Skuteczna komunikacja”, „Indywidualny Plan Działania”, „Praca z trudnym klientem”- CliPKZ w Białymstoku i w Łomży,
3. 04.12.2009 - zorganizowano spotkanie dla doradców zawodowych z Centrów nt. „Wspieranie rozwoju zawodowego pracodawcy i jego pracowników” - CI i PKZ w Łomży.

Opracowania i wydawnictwa CliPKZ

1. wydano zeszyt „Podlaski warsztat doradcy zawodowego” pt. „Jak szukać informacji potrzebnych do wyboru zawodu” - CliPKZ w Białymstoku,
2. opracowano:
 - informacje o uczelniach wyższych funkcjonujących na terenie województwa podlaskiego i instytucjach szkolących,
 - lokalne informacje dotyczące 19 zawodów.

5. INNE DZIAŁANIA MAJĄCE WPLYW NA SYTUACJĘ NA WOJEWÓDZKIM RYNKU PRACY

5.1. Realizacja programów o zasięgu regionalnym inicjowanych przez WUP w Białymstoku w porozumieniu z partnerami rynku pracy

W 2009r. w ramach działań związanych z przeciwdziałaniem bezrobociu i aktywizacją rynku pracy, Wojewódzki Urząd Pracy w Białymstoku nie realizował programów o zasięgu regionalnym:

5.2. Podlaski Regionalny Plan Działań na rzecz Zatrudnienia na 2009 rok

W dniu 19 czerwca 2009r. Zarząd Województwa Podlaskiego Uchwałą Nr 169/2520/09 przyjął do realizacji Podlaski Regionalny Plan Działań na rzecz Zatrudnienia na 2009r. (PRPD), określający kierunki regionalnej polityki rynku pracy i rozwoju zasobów ludzkich w województwie podlaskim oraz stanowiący podstawę do koordynacji tej polityki w 2009 roku. Zadania wyznaczone do realizacji w ramach PRPD wpisują się w cele i priorytety Podlaskiej Strategii Zatrudnienia do 2015r. oraz uwzględniają cele i zadania wynikające z Krajowego Planu Działań na rzecz Zatrudnienia 2009-2011 i opierają się na działaniach inicjowanych przez Urząd Marszałkowski Województwa Podlaskiego, Wojewódzki Urząd Pracy w Białymstoku, powiatowe urzędy pracy z regionu oraz partnerów rynku pracy.

W Podlaskim Regionalnym Planie Działań na Rzecz Zatrudnienia na 2009r. zostały określone do realizacji na regionalnym rynku pracy następujące priorytety, działania i zadania:

Tabela 97. Priorytety, działania i zadania Podlaskiego Regionalnego Planu Działań na rzecz Zatrudnienia na 2009 rok

PRIORYTETY	DZIAŁANIA	ZADANIA
1. Wzrost zatrudnienia	Działanie 1. Promocja mobilności na rynku pracy.	Zadanie 1.1 Poszerzanie usług poradnictwa zawodowego i informacji zawodowej.
		Zadanie 1.2. Wzmacnianie wizerunku sieci EURES.
		Zadanie 1.3 Prowadzenie rejestru instytucji szkoleniowych.
		Zadanie 1.4. Prowadzenie rejestru agencji zatrudnienia i monitorowanie aktywności agencji.
	Działanie 2. Pobudzanie aktywności zawodowej w regionie.	Zadanie 2.1. Wdrażanie Działania 6.1 Poprawa dostępu do zatrudnienia oraz wspieranie aktywności zawodowej w regionie w ramach POKL.
		Zadanie 2.2 Zwiększenie szans na zatrudnienie oraz wzrost aktywności zawodowej osób bezrobotnych i poszukujących pracy w ramach działań urzędów pracy.
Zadanie 2.3 Aktywizacja zawodowa młodzieży w ramach działań OHP.		
2. Rozwój przedsiębiorczości i innowacyjności na rzecz zatrudnienia	Działanie 1. Wsparcie oraz promocja przedsiębiorczości i samozatrudnienia	Zadanie 1.1 Wdrażanie Działania 6.2 Wsparcie oraz promocja przedsiębiorczości i samozatrudnienia POKL
		Zadanie 1.2 Wspieranie podejmowania działalności gospodarczej przez osoby bezrobotne
		Zadanie 1.3 Zapewnienie usług informacyjnych dla przedsiębiorców i rozpoczynających działalność gospodarczą.
	Działanie 2. Wzmacnianie współpracy szkół wyższych i sektora gospodarczego.	Zadanie 2.1 Wsparcie dla współpracy sfery nauki i przedsiębiorstw w ramach Poddziałania 8.2.1 POKL.
		Zadanie 3.1 Wdrażanie Poddziałania 8.1.1 Wspieranie rozwoju kwalifikacji zawodowych i doradztwo dla przedsiębiorstw POKL.
	Działanie 3. Podnoszenie kwalifikacji kadr regionalnej gospodarki.	

SYTUACJA NA RYNKU PRACY W WOJ. PODLASKIM W 2009R.

PRIORYTETY	DZIAŁANIA	ZADANIA
		Zadanie 3.2 Wdrażanie Poddziałania 8.1.2 Wsparcie procesów adaptacyjnych i modernizacyjnych w regionie PO KL.
3. Wyrównywanie szans i przeciwdziałanie dyskryminacji w dostępie do pracy i edukacji	Działanie 1. Sprzyjanie zatrudnieniu w ramach ekonomii społecznej.	Zadanie 1.1. Zatrudnienie socjalne poprzez tworzenie centrów integracji społecznej.
		Zadanie 1.2 Wdrażanie Działania 7.2 Przeciwdziałanie wykluczeniu i wzmocnienie sektora ekonomii społecznej POKL
	Działanie 2. Aktywna integracja	Zadanie 2.1 Wdrażanie Działania 7.1 Rozwój i upowszechnianie aktywnej integracji POKL
		Zadanie 3.1 Upowszechnianie edukacji przedszkolnej.
	Działanie 3. Tworzenie warunków równych szans edukacyjnych	Zadanie 3.2 Pomoc uzdolnionym uczniom.
		Zadanie 3.3 Wsparcie kształcenia ustawicznego i podnoszenie aktywności zawodowej osób niepełnosprawnych.
Działanie 4. Wsparcie programów edukacyjnych mających na celu wyrównanie szans uczniów i dzieci.	Zadanie 4.1 Wsparcie szans edukacyjnych uczniów i jakości usług edukacyjnych.	
4. Podniesienie jakości kształcenia i wyposażenia szkół zawodowych	Działanie 1. Wspieranie kształcenia ustawicznego oraz działań na rzecz rozwoju zawodowego zgodnie z potrzebami rynku pracy.	Zadanie 1.1 Upowszechnianie kształcenia ustawicznego i poszerzanie dostępu do szkoleń i przekwalifikowań.
		Zadanie 1.2 Dostosowywanie kształcenia ustawicznego do potrzeb rynku pracy.
		Zadanie 1.3 Wzmacnianie potencjału rozwojowego i innowacyjnego szkół.
	Działanie 2. Wspieranie kształcenia w zawodach i umiejętnościach poszukiwanych na rynku pracy.	Zadanie 2.1 Tworzenie warunków do uzyskania oraz podwyższania kwalifikacji zawodowych.
		Zadanie 3.1 Wzmocnienie atrakcyjności i podniesienie jakości oferty edukacyjnej szkół i placówek oświatowych prowadzących kształcenie zawodowe.
	Działanie 3. Wspieranie modernizacji szkolnictwa zawodowego	

SYTUACJA NA RYNKU PRACY W WOJ. PODLASKIM W 2009R.

PRIORYTETY	DZIAŁANIA	ZADANIA
5. Rozwój lokalnych partnerstw i dialogu społecznego na rzecz rynku pracy.	Działanie 1. Rozwój porozumień na rzecz zatrudnienia i rozwoju zasobów ludzkich w regionie.	Zadanie 1.1 Wdrażanie Działania 7.3 Inicjatywy lokalne na rzecz aktywnej integracji POKL.
		Zadanie 1.2 Wdrażanie Poddziałania 8.1.3 Wzmacnianie lokalnego partnerstwa na rzecz adaptacyjności PO KL.
6. Tworzenie miejsc pracy na obszarach wiejskich	Działanie 1. Wsparcie mobilności ludności wiejskiej oraz stymulowanie rozwoju otoczenia rolnictwa. Działanie 2. Wsparcie kształcenia mieszkańców obszarów wiejskich.	Zadanie 1.1 Aktywizacja zawodowa ludności wiejskiej.
		Zadanie 1.2 Doskonalenie kadr instytucji otoczenia rolnictwa.
7. Zwiększenie efektywności i jakości obsługi rynku pracy	Działanie 1. Podwyższenie jakości usług świadczonych przez instytucje rynku pracy	Zadanie 1.1 Informacja i promocja działań na rzecz rynku pracy.
		Zadanie 1.2. Poszerzenie dostępności usług urzędów pracy.
		Zadanie 1.3 Upowszechnianie instrumentów wsparcia w ramach POKL.
	Działanie 2. Rozwój poradnictwa i informacji zawodowej oraz pomocy w aktywnym poszukiwaniu pracy.	Zadanie 2.1 Doskonalenie usług poradnictwa zawodowego, informacji zawodowej oraz pomocy w aktywnym poszukiwaniu pracy.
		Zadanie 2.2 Wzmocnienie potencjału publicznych służbach zatrudnienia.
	Działanie 3. Rozwijanie i doskonalenie systemu informacji, monitorowania i prognozowania popytu na pracę, w tym doskonalenie i aktualizowanie wiedzy o zawodach deficytowych i nadwyżkowych.	Zadanie 3.1. Budowa systemu monitorowania regionalnego rynku pracy.
Zadanie 3.2. Prowadzenie monitoringu zawodów deficytowych i nadwyżkowych.		

5.3. Projekty własne Wojewódzkiego Urzędu Pracy w Białymstoku

5.3.1. Projekty własne WUP w Białymstoku realizowane w zakresie rynku pracy

1. Projekt pt. „Promocja Rynku Pracy”

Projekt realizowany w ramach Priorytetu VI Rynek pracy otwarty dla wszystkich, Działanie 6.1 Poprawa dostępu do zatrudnienia oraz wspieranie aktywności zawodowej w regionie, Poddziałanie 6.1.1 Wsparcie osób pozostających bez zatrudnienia na regionalnym rynku pracy Programu Operacyjnego Kapitał Ludzki na lata 2007-2013.

Okres realizacji projektu: 01.04.2009 r. – 31.12.2010 r.

Wartość projektu: 1 899 620,00 zł.

Celem głównym projektu jest podniesienie poziomu aktywności zawodowej osób pozostających bez zatrudniania w województwie podlaskim poprzez rozpowszechnianie informacji o usługach i instrumentach aktywizacji zawodowej oraz zachęcenie pracodawców z woj. podlaskiego do zatrudnienia osób będących w szczególnej sytuacji na rynku pracy.

W 2009 r. zrealizowane następujące działania projektowe:

- w ramach zadania *Zarządzanie projektem*: dnia 1 kwietnia 2009r. zawarto umowy partnerskie z powiatowymi urzędami pracy woj. podlaskiego w zakresie realizacji projektu. W dniu 12 maja 2009r. zorganizowano spotkanie informacyjne poświęcone wdrażaniu projektu skierowane do partnerów przedsięwzięcia (powiatowych urzędów pracy woj. podlaskiego).

Dnia 20 maja 2009r. zawarto umowę z Przedsiębiorstwem Komserwis Sp. z o.o. na dostawę sprzętu biurowego, w zakresie zgodnym z zatwierdzonym wnioskiem aplikacyjnym. W dniu 1 września 2009r. podpisano 14 umów zlecenia dotyczących nadzorowania realizacji projektu w każdym z powiatów województwa podlaskiego.

- w ramach zadania *Promocja projektu*: wyłoniono i podpisano umowę (16.10.2009r.) z Wykonawcą - Xtream Design Karpiuk Sp.j. na wykonanie i dostawę materiałów promocyjnych w ramach danego projektu.
- w ramach zadania *Organizacja kampanii promocyjnej i akcji informacyjnej*:
 - 9 czerwca 2009r. podpisano umowę o dzieło na redakcję 9 numerów Biuletynu Informacyjnego łącznie ze współpracą przy opracowaniu projektu graficznego każdego numeru czasopisma,
 - październik–listopad 2009r. - organizacja 2 konferencji z pracodawcami w powiecie sokólskim i sejneńskim,
 - wyłoniono i podpisano dnia 14.10.2009 r. umowę z Wykonawcą - Gutenberg On Line Sp. z o.o. na przeprowadzenie działań informacyjno – promocyjnych w ramach danego projektu,
 - październik–grudzień 2009r. opracowano, wydano i dystrybuowano pierwszy numer Biuletynu informacyjnego urzędów pracy województwa podlaskiego,
 - listopad 2009r. – organizacja audycji radiowej,
 - grudzień 2009r. – zakup i dystrybucja ulotek i plakatów,
 - grudzień 2009r. – zakup i dystrybucja w prasie lokalnej wkładki reklamowej,
 - grudzień 2009r. – zakup banerów internetowych i ich emisja na portalu internetowym Białystok Online,
 - grudzień 2009r. – zakup spotu telewizyjnego i jego emisja w TVP Białystok,
 - grudzień 2009r. – zakup reklamy wizualnej i jej emisja w autobusach białostockiej komunikacji miejskiej,
 - listopad–grudzień 2009r. - organizacja 3 odcinków programu telewizyjnego „Studio Weekend”.

2. Projekt pt. „Doradztwo zawodowe – spełniamy standardy”

Projekt realizowany w ramach Priorytetu VI Rynek pracy otwarty dla wszystkich, Działania 6.1 Poprawa dostępu do zatrudnienia oraz wspieranie aktywności zawodowej w regionie, Poddziałania 6.1.2 Wsparcie powiatowych i wojewódzkich urzędów pracy w realizacji zadań na rzecz aktywizacji zawodowej osób bezrobotnych w regionie Programu Operacyjnego Kapitał Ludzki na lata 2007-2013.

Okres realizacji projektu: 01.05.2008r. – 30.06.2013r.

Wartość projektu: 738 878,00 zł.

Projekt ma na celu wzmocnienie i rozwój publicznych służb zatrudnienia w regionie poprzez wzrost kwalifikacji zawodowych kluczowych pracowników Wojewódzkiego Urzędu Pracy w Białymstoku oraz upowszechnienie poradnictwa zawodowego w regionie poprzez dofinansowanie zatrudnienia doradców zawodowych. Efektem końcowym projektu jest podniesienie poziomu aktywności zawodowej oraz zdolności zatrudnienia osób pozostających bez pracy, a także stworzenie warunków dla rozwoju aktywności zawodowej w regionie.

W 2009r. zrealizowano następujące działania projektowe:

- w ramach zadania *Zatrudnienie doradców zawodowych*: sfinansowano wynagrodzenia 2 doradców zawodowych (2 etaty) zatrudnionych do pracy w CliPKZ w OT WUP Łomża i w OT WUP Suwałki,
- w ramach zadania *Szkolenia*:
 - W lutym 2009r. przeszkolono 6 doradców zawodowych z zakresu badania predyspozycji zawodowych i osobowościowych osób bezrobotnych tzw. „Bilans Kompetencji”. Celem uczestnictwa w szkoleniu było poznanie nowoczesnych metod oceny potencjału zawodowego i osobowościowego osób bezrobotnych (w tym dokładniejsze dopasowanie osoby poszukującej pracy do oferty pracy) oraz nabycie umiejętności posługiwania się metodą ob-

serwacji. Szkolenie zostało przeprowadzone w ciągu 3 dni (16 godzin).

- W miesiącu marcu 2009r. przeszkolono 3 doradców zawodowych w zakresie „Metody Edukacyjnej”. Celem szkolenia było poznanie teoretycznych podstaw Metody Edukacyjnej oraz nabycie umiejętności praktycznego zastosowania podejścia edukacyjnego w poradnictwie zawodowym w formie indywidualnej i grupowej. Szkolenie zostało przeprowadzone w ciągu 5 dni (40 godzin).

3. Projekt pt. „Założ firmę – spełnij swoje marzenia”

Projekt realizowany w ramach Priorytetu VI Rynek pracy otwarty dla wszystkich, Działania 6.2 Wsparcie oraz promocja przedsiębiorczości i samozatrudnienia Programu Operacyjnego Kapitał Ludzki na lata 2007-2013. Okres realizacji projektu: 01.12.2009r. – 30.11.2011r.

Wartość projektu: 3 341 030,00 zł.

Projekt ma na celu wspieranie postaw i inicjatyw służących rozwojowi przedsiębiorczości wśród 60 osób z powiatów bielskiego, koleńskiego, białostockiego i miasta Białystok do końca listopada 2011 r., w tym wśród minimum 25 kobiet.

W 2009r. zrealizowano następujące działania projektowe:

- w ramach zadania *Zarządzanie projektem*: zatrudniono personel projektu, tj. koordynatora projektu, asystenta ds. merytorycznych oraz opłacono koszty związane z obsługą księgową projektu. Dokonano zakupów związanych z obsługą administracyjną projektu (telefony komórkowe oraz karty doładowujące do telefonów, znaczki pocztowe). Przeprowadzono wstępną akcję informacyjno - promocyjną nt. projektu, publikując ogłoszenia w Gazecie Współczesnej, Kurierze Porannym oraz Gazecie Wyborczej. Wyemitowano reklamę radiową w Radio Białystok. W ramach zadania utworzono również podstronę internetową do strony Wojewódz-

kiego Urzędu Pracy w Białymstoku mającą funkcję informacyjną do realizowanego projektu.

4. Projekt „Ciężarówką bliżej na rynek pracy”

Projekt realizowany w ramach Priorytetu VI Rynek pracy otwarty dla wszystkich, Działanie 6.3. Inicjatywy lokalne na rzecz podnoszenia poziomu aktywności zawodowej na obszarach wiejskich PO KL. Projekt realizowany przez CI i PKZ w Suwałkach, skierowany był do mieszkańców Gminy Wiżajny. Celem Projektu było podniesienie poziomu kwalifikacji mieszkańców gminy Wiżajny, zwiększających szanse uzyskania zatrudnienia poprzez nieodpłatne ukończenie kursu na prawo jazdy kat. C. W wyniku realizacji projektu 20 mieszkańców gminy ukończyło kurs na prawo jazdy kat. C, a 19 spośród nich zdało egzamin państwowy i uzyskało prawo jazdy. Wszyscy uczestnicy skorzystali z indywidualnych konsultacji z doradcą zawodowym, które polegały na udzieleniu pomocy w zaplanowaniu dalszej kariery zawodowej oraz napisaniu profesjonalnego CV.

Okres realizacji projektu: 01.09.2009r. – 31.12.2009r.

Wartość projektu: 48 888,14 zł.

5. Projekt pt. „Zielona Linia, Centrum Informacyjno – Konsultacyjne Służb Zatrudnienia”

Zgodnie z umową partnerską zawartą pomiędzy WUP w Białymstoku (Partner) a Centrum Rozwoju Zasobów Ludzkich w Warszawie (Lider) rok 2009 był kolejnym rokiem realizacji projektu „Zielona Linia, Centrum Informacyjno – Konsultacyjne Służb Zatrudnienia” w ramach Priorytetu I Zatrudnienie i integracja społeczna Działanie 1.1 Wsparcie systemowe instytucji rynku pracy Programu Operacyjnego Kapitał Ludzki. Celem projektu jest budowa ogólnopolskiego Contact Center (CC) Publicznych Służb Zatrudnienia (PSZ) „Zielona Linia” jako pierwszego punk-

tu kontaktowego dla klientów PSZ funkcjonującym pod skróconym numerem infolinii 19524 oraz poprzez stronę internetową www.zielonalinia.gov.pl. Zielona Linia jest usługą adresowaną do tych osób i podmiotów, które są klientami Publicznych Służb Zatrudnienia, lub których potrzeby informacyjne i doradcze mieszczą się w kompetencjach tych służb. CC jest dostępne niezależnie od miejsca zamieszkania/adresu klienta w dni robocze od godz. 8.00 do 18.00.

W celu realizacji projektu w WUP w Białymstoku powstał Wydział Centrum Informacyjno – Konsultacyjne Służb Zatrudnienia, który realizuje wszystkie niezbędne działania merytoryczne projektu.

Na początku roku zaadaptowano biuro Wydziału Centrum Informacyjno – Konsultacyjnego Służb Zatrudnienia, wyposażono w niezbędny sprzęt teleinformatyczny oraz sprzęt biurowy. W lutym zatrudniono 25 pracowników pełniących funkcję konsultantów, przeszkolono ich w zakresie przepisów dot. rynku pracy, wsparcia osób bezrobotnych, wsparcia pracodawców, wsparcia osób niepełnosprawnych, a także z obsługi klienta i organizacji pracy pracowników w ramach CC. Ponadto wyłoniono Wykonawcę na Wykonanie oprogramowania, wdrożenie i rozwój systemu: „Zielona Linia, Centrum Informacyjno Konsultacyjne Służb Zatrudnienia” dzięki czemu zapewniono działanie i rozwój Systemu Zielona Linia do końca trwania projektu.

W ramach działania Contact Center udzielono ok.3500 porad telefonicznych, utworzono stronę internetową www.zielonalinia.gov.pl za pomocą której wysłano kilka tysięcy odpowiedzi na zadawane pytania.

Zgodnie z umową Partnerską w 2009r. wydano przez WUP w Białymstoku w ramach projektu kwotę 2.471.645,10 zł, co stanowi 99% środków zakładanych. W ramach projektu realizowano wszystkie działania merytoryczne projektu związane z realizacją zamówień publicznych, realizacją płatności i przepływów finansowych.

6. Projekt systemowy „Podlaskie Obserwatorium Rynku Pracy i Prognoz Gospodarczych”

Projekt został zatwierdzony do realizacji Uchwałą nr 99/1362/08 Zarządu Województwa Podlaskiego z dnia 23 czerwca 2008 r. w sprawie przyjęcia do realizacji projektu systemowego Wojewódzkiego Urzędu Pracy w Białymstoku, Pt. „Podlaskie Obserwatorium Rynku Pracy i Prognoz Gospodarczych” w ramach programu Operacyjnego Kapitał Ludzki na lata 2007-2013; Priorytet VIII Regionalne kadry gospodarki, Działanie 8.1 Rozwój pracowników i przedsiębiorstw w regionie, Poddziałanie 8.1.4 przewidywanie zmiany gospodarczej.

Realizacja projektu rozpoczęła się z dniem 1.07.2008r. i potrwa do 31.03.2013 roku.

Projekt jest przedsięwzięciem o charakterze badawczym.

Cel główny projektu: dostarczenie aktualnej, rzetelnej informacji dotyczącej uwarunkowań społeczno-gospodarczych w regionie, aktualnych trendów rozwojowych i prognoz zmian zachodzących w gospodarce regionu (w tym na rynku pracy) oraz jej otoczeniu, ułatwiającej podejmowanie decyzji w zakresie polityki społeczno-gospodarczej.

Na początku 2009r., na podstawie wyników badania potrzeb opracowano Model Prognozowania Zmian Gospodarczych (regionalny system pozyskiwania i analizowania danych społeczno-gospodarczych niezbędnych do przewidywania aktualnych trendów i prognozowania zmian gospodarczych) formułujący kierunki badań, analiz i prognoz, których w postaci 9 produktów dostarcza Obserwatorium:

Tabela. 98 Model Prognozowania Zmian Gospodarczych

Nazwa produktu	Nazwa analizy, badania lub prognozy (rezultatów)	Częstotliwość realizacji produktu
1. Obserwator Gospodarczy Podlasia (OGP)	Informator o sytuacji społecznej i gospodarczej województwa, w formie komentarza eksperckiego do Indykatorów Podlaskiej Gospodarki	Raz na kwartał
2. Indykatory Podlaskiej Gospodarki (IPG)	Comiesięczny zestaw najważniejszych wskaźników gospodarki województwa podlaskiego	Raz na miesiąc
3. Analiza kluczowych sektorów województwa podlaskiego	Badania sytuacji w sektorach kluczowych: <ul style="list-style-type: none"> – spożywczy (produkcja artykułów spożywczych i napojów) – turystyczny – handel detaliczny i hurtowy – budownictwo, – produkcja wyrobów z drewna oraz mebli, – produkcja wyrobów gumowych i z tworzyw sztucznych, – produkcja maszyn i urządzeń, – produkcja wyrobów z metali, 	Planowano analizy 8 sektorów (po 2 w kwartale) co roku do końca 2012 r.: Na podstawie doświadczenia z pierwszych badań zmieniono decyzje tym zakresie. Rocznie przeprowadzana będzie analiza 2 sektorów
4. Podlaska Mapa Zawodów i Kwalifikacji	Popyt na zawody według powiatów. Popyt na kwalifikacje i umiejętności zawodowe. Podaż zawodów. Zawody deficytowe i nadwyżkowe.	Raz w roku
5. Podlaski Monitor Płac	Narzędzie internetowe: (opracowanie narzędzia nastąpi do końca lutego 2010) Internetowa baza danych informacji płacowych dotyczących najczęściej występujących zawodów Okresowy „Podlaski Monitor Płac, zmiany i trendy” - prognoza zmian w wysokości wynagrodzeń w horyzoncie roku oraz najbliższych 5 lat.	Raz w roku
6. Podlaski Absolwent	Ocena kompetencji absolwentów uwzględniająca przygotowanie praktyczne do pracy zawodowej.	Raz w roku

SYTUACJA NA RYNKU PRACY W WOJ. PODLASKIM W 2009R.

Nazwa produktu	Nazwa analizy, badania lub prognozy (rezultatów)	Częstotliwość realizacji produktu
	Analiza zatrudnienia absolwentów. Losy zawodowe absolwentów.	
7. Startery Podlaskiej Gospodarki	Obszary wzrostu i innowacyjności spoza kluczowych sektorów województwa podlaskiego. Analiza obszarów wzrostu nie występujących w województwie podlaskim lub występujących w załączkowym zakresie. <ul style="list-style-type: none"> – sektor producentów artykułów i sprzętu medycznego – sektor rehabilitacji geriatrycznej – produkcja jachtów, – produkcja bielizny, – produkcja maszyn rolniczych, – <u>handel elektroniczny ? (e-biznes)</u> – call center, centra telepracy, – IT, produkcja softwaru, – produkcja żywności leczniczej. 	Planowano pierwotnie analizy 8 obszarów co roku do końca 2012 r.: (po 2 w kwartale) Na podstawie doświadczenia z pierwszych badań zmieniono decyzje tym zakresie. Rocznie przeprowadzana będzie analiza 2 sektorów.
8. Zawody przyszłości	Narzędzie internetowe: (opracowanie narzędzia nastąpi do końca lutego 2010) Narzędzie internetowe, ściągające informacje z portali zagranicznych i analizujące zawody występujące na rynkach zachodnich, które w perspektywie 5-10 lat pojawią się u nas Wykaz nowych zawodów. Ranking najatrakcyjniejszych zawodów przyszłości. Wykaz najpopularniejszych kompetencji.	Raz w roku
9. Podlaska Mapa Kształcenia	Narzędzie internetowe: (opracowanie narzędzia nastąpi do końca lutego 2010) Elektroniczna baza danych dostępnych w województwie podlaskim kierunków, poziomów i form kształcenia.	

W 2009r. realizowano następujące analizy i badania:

1. Indykatory Podlaskiej Gospodarki za poszczególne miesiące od stycznia do grudnia 2009r.
2. Obserwator Gospodarczy Podlasia za poszczególne kwartały 2009r.
3. Analizy sektorowe, których wyniki prezentują sytuację aktualną i prognozy rozwoju sektorów na najbliższe 5 lat:
 - a) sektor producentów artykułów i sprzętu medycznego (w ramach produktu Startery Podlaskiej Gospodarki),
 - b) sektor rehabilitacji geriatrycznej (w ramach produktu Startery Podlaskiej Gospodarki),
 - c) sektor spożywczy (w ramach produktu Kluczowe Sektory Województwa Podlaskiego),
 - d) sektor turystyki (w ramach produktu Kluczowe Sektory Województwa Podlaskiego).
4. Analiza popytu podaży pracy w województwie podlaskim w układzie regionalnym i lokalnym (w ramach produktu Podlaska Mapa Zawodów i Kwalifikacji).

Wyniki pokazują, jakie zawody są poszukiwane na rynku pracy w województwie i w poszczególnych powiatach oraz zawierają prognozy zatrudnienia i zwolnień w poszczególnych branżach w 2010 roku.
5. Analiza losów zawodowych absolwentów szkół ponadgimnazjalnych i wyższych na przykładzie absolwentów rocznika 2007 (w ramach produktu Podlaski Absolwent).

Wyniki prezentują motywy wyboru szkół, oczekiwania absolwentów, ich samoocenę, sytuację na rynku pracy absolwentów poszczególnych typów szkół.

Na wszystkich etapach realizacji projektu Wojewódzki Urząd Pracy w Białymstoku wspierają naukowcy podlaskich uczelni posiadający duże doświadczenie w prowadzeniu badań i pracy merytorycznej nad zagad-

nieniami związanymi z gospodarką, rynkiem pracy i edukacją. Prowadzone są stałe konsultacje społeczne z przedstawicielami jednostek reprezentujących obszary gospodarcze, edukacyjne i administracyjne, którzy są zaangażowani w prace Rady Programowej Obserwatorium.

Szeroko pojęta zainicjowana w projekcie współpraca instytucji sektora publicznego i prywatnego, ma szanse przyczynić się do dostarczenia produktów odpowiadających rzeczywistości występującym w regionie potrzebom i posiadających wysokie parametry jakości.

5.3.2. Realizacja projektów własnych WUP w Białymstoku w zakresie pomocy technicznej

1. Projekt pt. „*Wsparcie procesu realizacji programu operacyjnego ZPORR*”

Projekt realizowany w ramach Działania 4.2 Wsparcie procesu wdrażania ZPORR oraz programowania RPO na lata 2007-2013 – wydatki nielimitowane ZPORR. Okres realizacji projektu: 02.04.2009r. - 30.06.2009r. Wartość projektu: 64 250,00 zł.

W ramach projektu w dniach 26.05.2009 r. – 30.05.2009r. zorganizowana została wizyta studyjno – szkoleniowa w Danii, której celem było m.in. poznanie funkcjonowania duńskich programów operacyjnych współfinansowanych z EFS wspierających działania rynku pracy w Danii, nabycie wiedzy na temat koordynacji, organizacji i rozliczania projektów w ramach programów unijnych czy zaznajomienie się z dobrymi praktykami dotyczącymi realizacji i zamykania projektów współfinansowanych z EFS. Dodatkowo w ramach projektu zakupiony został sprzęt komputerowy oraz biurowy niezbędny do wykonywania przez Wojewódzki Urząd Pracy w Białymstoku obowiązków Instytucji Wdrażającej.

2. Projekt pt. „Promowanie komponentu ZPORR w województwie podlaskim”

Projekt realizowany w ramach Działania 4.3 Działania informacyjne i promocyjne ZPORR. Okres realizacji projektu: 02.04.2009r. - 30.06.2009 r. Wartość projektu: 52 000,00 zł.

W ramach projektu zakupione zostały materiały promocyjne, które posłużyły rozpowszechnieniu informacji o realizowanym w regionie programie operacyjnym.

5.4. Realizacja zadań związanych z pełnieniem przez Wojewódzki Urząd Pracy w Białymstoku funkcji Instytucji Pośredniczącej II Stopnia (Instytucji Wdrażającej) w komponencie regionalnym Programu Operacyjnego Kapitał Ludzki 2007-2013

Wydział Koordynacji i Wdrażania PO KL wraz z Oddziałem ds. Projektów Rynku Pracy w ramach PO KL oraz Oddziałem ds. Wsparcia Pracowników i Przedsiębiorstw w ramach PO KL, w związku z pełnieniem przez Wojewódzki Urząd Pracy w Białymstoku funkcji Instytucji Pośredniczącej II stopnia (Instytucji Wdrażającej) w ramach Działania 6.1 *Poprawa dostępu do zatrudnienia oraz wspieranie aktywności zawodowej w regionie* oraz Działania 8.1 *Rozwój pracowników i przedsiębiorstw w regionie* Programu Operacyjnego Kapitał Ludzki, w 2009 roku realizował zadania związane z wdrażaniem Programu w części, dla której WUP pełni funkcję Instytucji Wdrażającej. Zadania związane z wdrażaniem Działań 6.1 i 8.1 PO KL w 2009r. objęły w szczególności:

1. Aktualizacja Planów Działań na 2009 rok dla Priorytetu VI w części dotyczącej Działania 6.1 oraz dla Priorytetu VIII w części dotyczącej Działania 8.1.

Zaktualizowana, w związku z modyfikacją Szczegółowego Opisu Priorytetów Programu Operacyjnego Kapitał Ludzki oraz zapisami

Uchwały nr 37 Komitetu Monitorującego PO KL w sprawie zatwierdzenia szczegółowych kryteriów wyboru projektów związanych z wdrażaniem Pakietu anty kryzysowego PO KL, wersja Planu Działania na rok 2009 dla Priorytetu VIII PO KL została przekazana do Instytucji Pośredniczącej w dniu 30.06.2009r. w części dotyczącej Działania 8.1 PO KL. Wersja Planu działania na rok 2009 dla Priorytetu VI PO KL w części dotyczącej Działania 6.1 PO KL nie uległa zmianie z uwagi na zrealizowanie do dnia 01.06.2009r. zaplanowanego na rok 2009 Harmonogramu konkursów w ramach niniejszego Działania.

2. Opracowanie Planów Działań na rok 2010 dla Priorytetu VI w zakresie Działania 6.1 oraz dla Priorytetu VIII w zakresie Działania 8.1.

Plany Działań na rok 2010, obejmujące m.in. typy projektów przewidziane do dofinansowania, harmonogram konkursów, kryteria wyboru projektów, wskaźniki monitorowania oraz harmonogram wydatków, uzyskały akceptację Instytucji Zarządzającej Programem na podstawie pozytywnej rekomendacji Komitetu Monitorującego w dniu 17.12.2009r. Przedmiotowe dokumenty stanowią podstawę i punkt wyjścia w procesie kontynuacji działań wdrożeniowych w 2010r.

3. Przygotowanie sprawozdań z realizacji Działań 6.1 i 8.1 PO KL, informacji miesięcznych dotyczących stanu realizacji PO KL zgodnie z wytycznymi Instytucji Zarządzającej, informacji o złożonych i rozpatrzonych protestach, a także Sprawozdań o udzielonej pomocy publicznej lub informacji o nieudzieleniu takiej pomocy.

W 2009r. zostały przygotowane sprawozdania roczne z realizacji Działań 6.1 i 8.1 PO KL za 2008r. oraz półroczne za I półrocze 2009r. Informacje miesięczne były przygotowywane i przekazywane do Instytucji Pośredniczącej do 5 dnia każdego miesiąca za miesiąc ubiegły. Ponadto

każdego miesiąca, zgodnie z zapisami *Zasad dokonywania wyboru projektów w ramach PO KL*, były przygotowywane i przekazywane do Instytucji Zarządzającej oraz Instytucji Pośredniczącej informacje o złożonych i rozpatrzonych protestach. Do zadań Wydziału należy także sporządzanie oraz przekazywanie do Instytucji Pośredniczącej Sprawozdań o udzielonej pomocy publicznej lub informacji o nieudzieleniu takiej pomocy.

4. Dokonanie aneksowania umów o dofinansowanie projektów systemowych powiatowych urzędów pracy w Poddziałaniu 6.1.3.

W ramach Poddziałania 6.1.3 dokonano aneksowania 14 umów o dofinansowanie projektów systemowych powiatowych urzędów pracy zawartych w 2008r. W 2009r. realizowane były projekty o łącznej wartości 50 725 153,65 PLN, w tym 47 058 900,00 PLN stanowi krajowy wkład publiczny, natomiast ogólna wartość umów wynosi 87 677 416,29 PLN, w tym 85 259 883,78 PLN stanowi krajowy wkład publiczny.

5. Opracowanie dokumentacji konkursowych i przeprowadzenie procesów wyboru projektów w ramach dwóch konkursów w Działaniu 6.1 PO KL; Poddziałanie 6.1.1.

W Działaniu 6.1 PO KL w 2009r. przeprowadzono dwie procedury konkursowe na dofinansowanie realizacji projektów rynku pracy ze środków Europejskiego Funduszu Społecznego (konkurs otwarty o nr: 1/POKL/6.1.1/2009 oraz konkurs zamknięty o nr: 2/POKL/6.1.1/2009 w Poddziałaniu 6.1.1).

W ramach konkursu otwartego o nr: 1/POKL/6.1.1/2009 zostały rozstrzygnięte 2 rundy aplikacyjne, w wyniku których odbyły się 2 posiedzenia KOP. Do obu rund aplikacyjnych powołano 27 członków KOP. Posiedzenie komisji w ramach I rundy aplikacyjnej odbyło się w dniach 09.03.2009r. – 30.03.2009r., natomiast II rundy w dniach 06.04.2009r. –

04.05.2009r. W ramach niniejszego konkursu do WUP w Białymstoku wpłynęły 53 wnioski o łącznej wartości 33 749 558,90 PLN, z czego do oceny merytorycznej przekazano 45 wniosków na kwotę 28 590 905,40 PLN. W ramach I rundy konkursowej do realizacji wyłoniono 12 projektów o łącznej wartości 7 407 715,60 PLN. Ze względu na zmieniającą się sytuację na regionalnym rynku pracy, WUP w Białymstoku, w porozumieniu z Instytucją Zarządzającą i Instytucją Pośredniczącą PO KL, podjął decyzję o zwiększeniu kontraktacji w ramach niniejszego konkursu. W rezultacie zwiększenia alokacji finansowej na konkurs dofinansowanie uzyskały 3 najlepiej ocenione projekty w ramach II rundy aplikacyjnej, które uzyskały próg punktowy uprawniający do otrzymania dofinansowania w ramach I rundy konkursowej. W związku z powyższym w wyniku obu rund aplikacyjnych w ramach przedmiotowego konkursu zawarto łącznie 15 umów o łącznej wartości 9 395 905,73 PLN.

Nabór wniosków w ramach konkursu zamkniętego o nr: 2/POKL/6.1.1/2009 w Poddziałaniu 6.1.1 był prowadzony w dniach 25.05.2009r. – 30.06.2009r. W odpowiedzi na ogłoszony konkurs złożono ogółem 25 wniosków na ogólną wnioskowaną kwotę dofinansowania 17 245 641,55 PLN. W ramach niniejszego konkursu powołano 20 członków KOP. Posiedzenie komisji odbyło się w terminie 10.08.2009r. – 02.09.2009r. W wyniku przedmiotowego konkursu zawarta została 1 umowa na kwotę 1 027 075,40 PLN.

6. Kontynuacja procedury konkursowej, a także bieżący nadzór nad realizacją projektów objętych pomocą publiczną złożonych w odpowiedzi na konkurs zamknięty o nr: 2/POKL/8.1.1/2008 w Poddziałaniu 8.1.1 (konkurs ogłoszony w grudniu 2008r.).

W 2009r. został zakończony proces wnioskowania o wsparcie dla konkursu zamkniętego o nr: 2/POKL/8.1.1/2008 na dofinansowanie realizacji projektów objętych pomocą publiczną, który rozpoczął się w 2008r. W odpowiedzi na niniejszy konkurs wpłynęło 70 wniosków

o łącznej wartości 42 131 898,73 PLN. W ramach niniejszego konkursu powołano 27 członków KOP. Posiedzenie komisji odbyło się w terminie 25.03.2009r.– 28.04.2009r. W rezultacie zawarto 13 umów na ogólną kwotę 6 966 265,39 PLN, w tym kwota dofinansowania to 5 462 505,60 PLN.

7. Opracowanie dokumentacji konkursowych i przeprowadzenie procesów wyboru projektów w ramach czterech konkursów w Działaniu 8.1 PO KL oraz konkursu na projekty innowacyjne z komponentem ponadnarodowym w ramach Priorytetu VIII PO KL.

W Działaniu 8.1 PO KL w 2009r. przeprowadzono cztery procedury konkursowe na dofinansowanie realizacji projektów ze środków Europejskiego Funduszu Społecznego (konkurs otwarty nr: 1/POKL/8.1.1/2009 oraz konkurs zamknięty nr: 2/POKL/8.1.1/2009 w Poddziałaniu 8.1.1, konkurs otwarty nr: 1/POKL/8.1.2/2009 w Poddziałaniu 8.1.2, konkurs zamknięty nr: 1/POKL/8.1.3/2009 w Poddziałaniu 8.1.3) oraz konkurs zamknięty na projekty innowacyjne z komponentem ponadnarodowym w ramach Priorytetu VIII PO KL nr: 1/POKL/8/D.1.1/2009. Konkurs otwarty o nr: 1/POKL/8.1.1/2009 w ramach Poddziałania 8.1.1 został ogłoszony 08.05.2009r. W odpowiedzi na ogłoszony konkurs złożono ogółem 135 wniosków na ogólną wnioskowaną kwotę dofinansowania 90 702 980,96 PLN. W ramach niniejszego konkursu powołano 30 członków KOP. Posiedzenie komisji odbyło się w terminie 26.06.2009r. – 18.08.2009r. W wyniku mniejszego konkursu zostało zawartych 25 umów na łączną kwotę dofinansowania 14 841 780,46 PLN.

Ponadto w Poddziałaniu 8.1.1 14.09.1009r. został ogłoszony konkurs zamknięty o nr: 2/POKL/8.1.1/2009 na dofinansowanie realizacji projektów objętych pomocą publiczną. Ostateczny termin przedkładania wniosków wyznaczono na 19.10.2009r. W odpowiedzi na ogłoszony konkurs złożono ogółem 53 wnioski na ogólną kwotę 26 064 535,15 PLN, w tym wnioskowana kwota dofinansowania to 22 021 465,19 PLN. W ramach ni-

niejszego konkursu powołano 24 członków KOP. Posiedzenie komisji rozpoczęło się dnia 27.11.2009r. Planowany termin zakończenia posiedzenia KOP to 05.01.2010r.

W ramach konkursu otwartego o nr: 1/POKL/8.1.2/2009 w Poddziałaniu 8.1.2 zostały rozstrzygnięte 3 rundy aplikacyjne, w wyniku których odbyły się 3 posiedzenia KOP. Do obu pierwszych rund aplikacyjnych powołano 20 członków KOP, natomiast do III rundy 25 członków KOP. Posiedzenie komisji w ramach I rundy aplikacyjnej odbyło się w dniach 10.08.2009r. – 02.09.2009r., II rundy w dniach 25.08.2009r. – 11.09.2009r., natomiast III rundy w dniach 02.11.2009r. – 23.11.2009r. W ramach niniejszego konkursu do WUP w Białymstoku wpłynęły 52 wnioski o łącznej wartości 41 038 328,24 PLN. W wyniku I rundy konkursowej zawarto 8 umów o łącznej wartości 7 432 554,64 PLN. Natomiast w ramach II rundy konkursowej żaden z projektów nie został wyłoniony do realizacji. Przedmiotowe wnioski o dofinansowanie realizacji projektu na etapie oceny merytorycznej zostały ocenione negatywnie, z uwagi na niespełnienie kryteriów horyzontalnych. W wyniku III rundy konkursowej do realizacji został wyłoniony 1 projekt, z uwagi na wyczerpanie środków przeznaczonych na niniejszy konkurs, o wartości 1 116 175,00 PLN. Niemniej z uwagi na rezygnację Beneficjenta z realizacji projektu, dofinansowanie realizacji projektu zaproponowano kolejnemu z listy rankingowej Beneficjentowi. Z końcem 2009r. rozpoczęto proces zawarcia umowy.

Nabór wniosków w ramach konkursu zamkniętego o nr: 1/POKL/8.1.3/2009 w Poddziałaniu 8.1.3 prowadzono w terminie 27.07.2009r. – 31.08.2009r. W odpowiedzi na niniejszy konkurs wpłynęły 2 wnioski na ogólną wnioskowaną kwotę dofinansowania 866 190,00 PLN. W ramach konkursu powołano 11 członków KOP. Posiedzenie komisji

odbyło się w terminie 30.09.2009r. – 15.10.2009r. W rezultacie została zawarta 1 umowa o dofinansowanie projektu na kwotę 545 650,00 PLN.

Dodatkowo 14.09.2009r. ogłoszono Konkurs zamknięty o nr: 1/POKL/8/D.1.1/2009 na projekty innowacyjne z komponentem ponadnarodowym w ramach Priorytetu VIII. Ostateczny termin przedkładania wniosków wyznaczono na 30.10.2009r. W odpowiedzi na ogłoszony konkurs złożono 3 wnioski na ogólną wnioskowaną kwotę dofinansowania 3 391 389,24 PLN. W ramach niniejszego konkursu powołano 10 członków KOP. Posiedzenie komisji odbyło się w terminie 27.11.2009r. – 16.12.2009r. W wyniku niniejszego konkursu do realizacji został wyłoniony 1 projekt o wartości 1 899 804,24 PLN.

8. Bieżące zarządzanie projektami przyjętymi do realizacji.

W ramach Działania 6.1 oraz Działania 8.1, w wyniku przeprowadzonych procedur konkursowych, prowadzona jest bieżąca współpraca z realizatorami projektów w zakresie wprowadzania zmian do wdrażanych projektów, w tym aneksowanie umów. Kontynuowana jest także realizacja 14 projektów, które uzyskały dofinansowanie w wyniku procedury konkursowej, wszczętej 31.01.2008r., w ramach Podziałania 6.1.2, skierowanej wyłącznie do powiatowych urzędów pracy.

9. Weryfikacja formalno-rachunkowa oraz merytoryczna wniosków o płatność, w tym ocenę kwalifikowalności wydatków.

W 2009r. w ramach Działania 6.1 oraz Działania 8.1 zostało zatwierdzonych ogółem 341 wniosków o płatność złożonych przez Beneficjentów na łączną kwotę 70 801 873,07 PLN. Natomiast od początku realizacji obu działań zatwierdzono ogółem 450 wniosków o płatność na łączną kwotę 96 750 172,07 PLN.

SYTUACJA NA RYNKU PRACY W WOJ. PODLASKIM W 2009R.

Tabela 99. Informacja dotycząca zaangażowania środków funduszy unijnych i współfinansowania krajowego

p.	Nr naboru wniosków o dofinansowanie	Data rozpoczęcia naboru wniosków o dofinansowanie	Data zakończenia naboru wniosków o dofinansowanie	Liczba złożonych wniosków o dofinansowanie	Wartość złożonych wniosków o dofinansowanie	Alokacja na konkurs	Liczba zawartych umów o dofinansowanie	Wartość ogółem zawartych umów o dofinansowanie
1	1/POKL/6.1.1/2007	30.10.2007	12.12.2007	64	31 712 197,16	2 000 000,00	3	1 849 964,70
2	1/POKL/8.1.1/2007	30.10.2007	12.12.2007	87	37 042 941,76	3 000 000,00	10	2 767 068,98
3	1/POKL/6.1.3/2008	11.01.2008	28.01.2008	14	37 761 146,00	36 000 000,00	14	37 170 790,96
4	1/POKL/6.1.2/2008	31.01.2008	17.03.2008	15	3 548 211,80	3 577 400,00	14	3 369 341,80
5	1/ POKL/8.1.2/2008	10.03.2008	21.04.2008	38	27 534 074,47	5 523 944,03	6	5 407 050,00
6	1/ POKL/8.1.3/2008	10.03.2008	21.04.2008	3	947 714,28	423 228,19	1	397 936,00
7	1/ POKL/6.1.1/2008	01.04.2008	15.05.2008	129	90 803 246,88	6 000 000,00	7	5 778 714,14
8	1/POKL/8.1.1/2008	30.04.2008	18.06.2008	219	123 020 670,34	6 130 402,00	13	5 820 670,66
9	2/ POKL/8.1.2/2008	29.08.2008	10.10.2008	7	4 577 352,87	700 000,00	1	690 034,00
10	2/POKL/8.1.1/2008	30.12.2008	27.02.2009	70	42 131 898,73	5 892 000,35	13	6 966 265,39
11	1/POKL/6.1.3/2009	12.01.2009	13.02.2009	14	50 725 153,65	47 058 900,00	14	87 677 416,29*
12	1/POKL/6.1.1/2009	03.02.2009	25.05.2009	53	33 749 558,90	8 000 000,00	15	9 395 905,73
13	1/POKL/8.1.1/2009	08.05.2009	29.05.2009	135	90 702 980,96	16 000 000,00	25	14 841 780,46

SYTUACJA NA RYNKU PRACY W WOJ. PODLASKIM W 2009R.

p.	Nr naboru wniosków o dofinansowanie	Data rozpoczęcia naboru wniosków o dofinansowanie	Data zakończenia naboru wniosków o dofinansowanie	Liczba złożonych wniosków o dofinansowanie	Wartość złożonych wniosków o dofinansowanie	Alokacja na konkurs	Liczba zawartych umów o dofinansowanie	Wartość ogółem zawartych umów o dofinansowanie
14	2/POKL/6.1.1/2009	25.05.2009	30.06.2009	25	17 245 641,55	2 000 000,00	1	1 027 075,40
15	1/POKL/8.1.2/2009	30.06.2009	05.10.2009	52	41 038 328,24	9 000 000,00	8**	7 432 554,64**
16	1/POKL/8.1.3/2009	27.07.2009	31.08.2009	2	866 190,00	700 000,00	1	545 650,00
17	2/POKL/8.1.1/2009	14.09.2009	19.10.2009	53	26 064 535,15	3 500 000,00	0***	0***
18	1/POKL/8/D.1.1/2009	14.09.2009	30.10.2009	3	3 391 389,24	2 000 000,00	0****	0****
łącznie:				576	356 947 555,56	69 246 974,57	68	62 561 537,24

* W dniu 23.03.2009r. podpisano aneksy zmieniające wartość umów ramowych. Wartość ogółem projektów powiatowych urzędów pracy województwa podlaskiego na lata 2008-2013 to 87 677 416,29 PLN.

** W ramach niniejszego konkursu do dnia 31.12.2009r. nie został zakończony proces zawierania umów.

*** Trwa proces oceny wniosków o dofinansowanie realizacji projektu. Planowany termin zakończenia posiedzenia KOP 05.01.2010r.

****Trwa proces zawarcia umowy.

5.5. Działania informacyjno-promocyjne w ramach PO KL

1. Wydział Informacji i Promocji EFS powadzi Punkt Informacyjny w zakresie PO KL. Wynika to z pełnienia przez WUP w Białymstoku funkcji Instytucji Pośredniczącej w ramach Działania 6.1 i 8.1 PO KL. W 2009 roku w 18 spotkaniach informacyjnych, 2 szkoleniach oraz konferencji z zakresu tematyki związanej z wdrażaniem i realizacją projektów w ramach PO KL uczestniczyło 775 osób zainteresowanych ww. tematyką. Ponadto pracownicy Punktu Informacyjnego udzielili 1 112 klientom informacji telefonicznych, 263 osoby otrzymały informacje bezpośrednio w Punkcie, za pośrednictwem poczty elektronicznej obsłużono 102 osoby oraz 119 498 osób odwiedziło stronę internetową WUP www.pokl.up.podlasie.pl.
2. W 2009 w regionalnej prasie ukazało się 14 ogłoszeń o konkursach, w ramach których Wojewódzki Urząd Pracy w Białymstoku jest Instytucją Pośredniczącą II Stopnia Programu Operacyjnego Kapitał Ludzki. W maju 2009 roku ukazał się dodatek do Gazety Wyborczej „Fundusze Europejskie zmieniają Podlasie”, wydany wspólnie z m.in. z IP POKL oraz IZ RPO WP. W prasie zamieszczono bezpłatną reklamę Punktu Informacyjnego EFS.
3. W czerwcu 2009 roku ogłoszono konkurs dla mieszkańców Województwa Podlaskiego nt. wiedzy o działaniach realizowanych przez WUP w ramach POKL pt. „Człowiek Najlepsza Inwestycja”. W ramach konkursu ukazały się 4 artykuły o Programie Operacyjnym Kapitał Ludzki, w ostatnim artykule był wydrukowany kupon konkursowy, w którym należało odpowiedzieć na pytania i przesłać do WUP w Białymstoku.
4. W ramach Kampanii reklamowej zakupiono produkcję 2 spotów reklamowych nt. działań realizowanych przez WUP w ramach POKL.

Podpisano umowę z TV Białystok na emisję spotów w dniach 9.11– 27.12.2009r. w najlepszym czasie antenowym.

W ramach kampanii reklamowej zakupiono 90-minutową transmisję na żywo programu „Studio weekend”, którego premiera odbyła się 13 listopada 2009 roku, a powtórka 20 listopada 2009. Celem programu było promowanie działań WUP - IP II POKL.

5. W ramach materiałów informacyjno – promocyjnych zostały zakupione gadżety reklamowe.

Na potrzeby akcji plenerowych zakupiono namiot wystawowy, który posiada kompletne zadaszenie, miejsce na ladę wystawienniczą wraz z zapleczem.

Na potrzeby działań informacyjno – promocyjnych zostały zakupione dwa telewizory LCD. Jeden z telewizorów został zawieszony przy wejściu do Urzędu na którym są wyświetlane spoty reklamowe zrealizowane przez WUP w Białymstoku oraz informacje o konkursach i możliwościach skorzystania z dofinansowania w ramach Działań realizowanych przez WUP- IP II POKL. W 2009 roku został również zakupiony balon promocyjny (3,5 M wysokości) w kształcie znaku promocyjnego WUP-IP II POKL, dwa rollbanery, flipchart do prowadzenia spotkań, 4 stojaki na ulotki, lada wystawiennicza na imprezy masowe, 4 gabloty o wymiarach 60x90, w których będą zawieszane informacje o bieżących działaniach WUP w Białymstoku jako IP II POKL.

W ramach Dni otwartych WUP pracownicy Punktu Informacyjnego EFS przygotowali konkurs dla beneficjentów odwiedzających punkt. Należało odpowiedzieć na 3 wylosowane pytania. Nagrodami były zakupione gadżety.

5.6. Kontrola i monitoring projektów przyjętych do realizacji w ramach SPO RZL, ZPORR i PO KL

1. Prowadzono bieżący monitoring projektów przyjętych do realizacji w ramach 2.1 i 2.3 ZPORR, poprzez weryfikację i zatwierdzanie otrzymanych od beneficjentów sprawozdań z realizacji projektów.
2. W ramach prowadzonej sprawozdawczości w 2009 roku przygotowano i przekazano następujące sprawozdania: sprawozdania okresowe za II półrocze 2008 r., roczne za 2008 r., sprawozdania za I półrocze 2009 r. i sprawozdania końcowe dla Działań 2.1, 2.3 i 2.4 ZPORR. Sporządzono i przesłano do Instytucji Zarządzającej sprawozdanie z kontroli trwałości projektów w ramach Priorytetu 2 ZPORR za I półrocze 2009r.
Przygotowano i przekazano także informacje dotyczące postępu finansowego z ww. okresów sprawozdawczych i Działań.
3. Przeprowadzono weryfikację baz danych osobowych beneficjentów ostatecznych przesyłanych przez beneficjentów projektów realizowanych w ramach Działań 2.1 i 2.3 ZPORR. Wprowadzono także ww. bazy danych do Podsystemu Monitorowania Europejskiego Funduszu Społecznego.
4. W 2009 roku z tytułu pełnienia funkcji Instytucji Wdrażającej dla projektów realizowanych w ramach Działań 2.1 i 2.3 ZPORR przeprowadzono łącznie 12 kontroli planowych na miejscu realizacji projektów (wszystkie po zakończeniu realizacji projektów), w oparciu o opracowany i zaakceptowany przez Dyrektora WUP, a następnie przez Instytucję Pośredniczącą roczny plan kontroli na rok 2009.
W sprawozdawczym okresie przeprowadzono również 6 kontroli trwałości projektów.
5. W 2009r., z tytułu pełnienia funkcji Instytucji Pośredniczącej II stopnia dla projektów realizowanych w ramach Działań 6.1 i 8.1 PO KL,

przeprowadzono 64 kontrole w trakcie realizacji projektów oraz 6 kontrole na zakończenie realizacji projektów, zgodnie z Rocznym Planem Kontroli na rok 2009, zatwierdzonym przez Instytucję Pośredniczącą. W trakcie ww. kontroli przeprowadzono, tam gdzie było to zasadne i możliwe, 51 wizyt monitoringowych, w trakcie których zespół kontrolujący dokonywał oceny jakości oraz prawidłowości wybranych usług.

6. Sporządzano i przekazywano do odpowiednich instytucji, zgodnie z wytycznymi zawartymi w dokumencie pt. *System informowania o nieprawidłowościach w wykorzystaniu funduszy strukturalnych*, informacje na temat stwierdzonych nieprawidłowości, bądź braku ich wystąpienia, w związku z realizacją projektów w ramach Działań 1.2 i 1.3 SPO RZL oraz Działań 2.1, 2.3 i 2.4 ZPORR.
7. Opracowywano projekty wewnętrznych procedur wdrażania ZPORR oraz instrukcji wykonawczych do Programu Operacyjnego Kapitał Ludzki, w zakresie zadań realizowanych przez Wydział.
8. Współpracowano z podmiotami zewnętrznymi w zakresie badań ewaluacyjnych dotyczących Programów SPO RZL oraz ZPORR.
9. Przygotowywano zestawienia przeprowadzonych kontroli w ramach poszczególnych działań wdrażanych przez WUP w Białymstoku, które to zestawienia były umieszczane na stronie internetowej w Biuletynie Informacji Publicznej w zakładce *Kontrole*.

Powyższe zadania w ramach Programów SPO RZL, ZPORR oraz PO KL realizowano z zachowaniem terminów wynikających z obowiązujących przepisów prawa oraz procedur wewnętrznych Instytucji Wdrażającej.

5.7. Obsługa finansowa działań/projektów EFS

Zintegrowany Program Operacyjny Rozwoju Regionalnego

W związku z nadkontraktacją środków w 2009r. w ramach Zintegrowanego Programu Operacyjnego Rozwoju Regionalnego, Wydział Obsługi Finansowej EFS wystąpił do Wojewody podlaskiego z wnioskiem o uruchomienie rezerwy budżetowej na współfinansowanie Działań: 2.1 „Rozwój umiejętności powiązany z potrzebami regionalnego rynku pracy i możliwości kształcenia ustawicznego w regionie” i 2.3 „Reorientacja zawodowa osób odchodzących z rolnictwa” w ramach Priorytetu II „Wzmocnienie rozwoju zasobów ludzkich w regionach”.

Wydział Obsługi Finansowej EFS sporządzał dyspozycje przelewu o przekazanie transz w formie dotacji beneficjentom realizującym projekty w ramach ZPORR. Łącznie w 2009r. wypłacono beneficjentom 3 663 244,32 PLN, w tym: 3 069 186,76 PLN w ramach Działania 2.1, 594 057,56 PLN – w ramach Działania 2.3.

W okresie sprawozdawczym zajmowano się obsługą finansową projektów w ramach w/w Działań, tj.: przeprowadzono weryfikację formalno-rachunkową oraz merytoryczną 24 wniosków beneficjentów o płatność. Na podstawie wniosków beneficjentów o płatność sporządzano „Wnioski o płatność od Instytucji Wdrażającej do Instytucji Pośredniczącej” w ramach Działań 2.1 oraz 2.3 ZPORR celem przyznania refundacji z Europejskiego Funduszu Społecznego.

Tabela. 100 Zestawienie wniosków o płatność od Instytucji Wdrażającej do Instytucji Pośredniczącej złożonych w 2009r.

	Ilość złożonych wniosków	Kwota objęta wnioskiem (w PLN)	Kwota wnioskowana do refundacji z EFS	Kwota zrefundowana przez Instytucję Pośredniczącą (w PLN)
Działanie 2.1	1	3 069 186,76	2 301 890,08	2 301 890,08
Działanie 2.3	1	594 057,56	445 543,17	445 543,17

Sporządzono również sprawozdanie półroczne z wykorzystania środków z rezerwy celowej budżetu państwa. Ponadto, kontynuowano proces zamykania pomocy w ramach ZPORR (sporządzono karty zamknięcia projektów, wprowadzono dane do systemu SIMIK).

Sektorowy Program Operacyjny Rozwój Zasobów Ludzkich

W ramach Sektorowego Programu Operacyjnego Rozwój Zasobów Ludzkich: Działania 1.2 „Perspektywy dla młodzieży” oraz Działania 1.3 „Przeciwdziałanie i zwalczanie długotrwałego bezrobocia”, Wydział Obsługi Finansowej EFS co miesiąc przekazywał do Instytucji Zarządzającej informację na temat środków odzyskanych od Beneficjentów.

Ponadto, kontynuowano proces zamykania pomocy w ramach SPO RZL (sporządzono karty zamknięcia projektów, wprowadzono dane do systemu SIMIK).

Program Operacyjny Kapitał Ludzki

Wydział Obsługi Finansowej EFS realizował zadania związane z obsługą Działania 6.1 i 8.1 w ramach Programu Operacyjnego Kapitał Ludzki. Przygotowywał projekty wewnętrznych procedur wdrażania PO KL w zakresie zadań realizowanych przez Wydział. Przekazał wniosek o przyznanie samorządom powiatów środków Funduszu Pracy z kwoty będącej w dyspozycji samorządu województwa podlaskiego 2009r.

na realizację projektów współfinansowanych z Europejskiego Funduszu Społecznego w ramach Poddziałania 6.1.3 POKL. Zabezpieczał środki na realizację POKL pochodzące z dotacji rozwojowej przyznanej na 2009r. Monitorował zgodność realizacji zadań i ponoszonych wydatków na poziomie Działania z wnioskami o dofinansowanie składanymi przez beneficjentów, jak również harmonogramem transz dotacji rozwojowej i planem finansowym WUP. Co miesiąc sporządzał „Poświadczenie i deklarację wydatków IW (IP2)” i przekazywał je do Instytucji Pośredniczącej PO KL w terminie 10 dni roboczych od zakończenia okresu rozliczeniowego z uwzględnieniem danych z prowadzonego w Wydziale Rejestru dłużników.

Tabela 101. Zestawienie Poświadczeń i deklaracji wydatków Instytucji Wdrażającej (IP2) w ramach Działania 6.1 i 8.1 złożonych w 2009r .

	Ilość złożonych poświadczeń	Kwota wydatków kwalifikowalnych – podstawa certyfikacji (w PLN)	Wartość dofinansowania (w PLN)
Działanie 6.1 i 8.1	13	68 280 814,19	60 250 900,13

W 2009r. Wydział Obsługi Finansowej EFS przekazał do Instytucji Pośredniczącej cztery „Kwartalne zestawienia nieprawidłowości niepodlegających raportowaniu do Komisji Europejskiej” w terminie 10 dni kalendarzowych od zakończenia każdego kwartału i odzyskiwał kwoty nienależnie wypłacone. Sporządzał informacje o stanie rozliczeń beneficjentów oraz dyspozycje przelewów o przekazanie transz beneficjentom. Wprowadzał również dane do systemu KSI SIMIK 07-13.

5.8. Działalność EURES – Europejskich Służb Zatrudnienia

1. W ramach realizacji standardu usług EURES oraz promocji sieci podejmowane były następujące działania:
 - a) informowano bezrobotnych i poszukujących pracy z kraju i z zagranicy o możliwościach zatrudnienia, warunkach życia i pracy oraz sytuacji na rynkach pracy krajów EOG;
 - b) organizowano spotkania informacyjne (warsztaty, prezentacje multimedialne, konferencje, seminaria) dla zainteresowanych podmiotów (organizacje pracodawców, bezrobotni, poszukujący pracy, studenci) na temat międzynarodowego pośrednictwa pracy w ramach EURES oraz sytuacji na europejskich rynkach pracy;
 - c) prowadzono międzynarodowe pośrednictwo pracy dla pracodawców krajowych (rekrutacja pracowników z Litwy - branża handlowa) i zagranicznych (rekrutacja do Szwecji i Wielkiej Brytanii - zbiór truszkawek, na Malcie - pracownik hotelowy, na Cypr - branża metalowa, gastronomiczno-hotelowa, samochodowa);
 - d) wzięto udział w audycjach radiowych i telewizyjnych;
 - e) wyprodukowano materiały informacyjne;
 - f) obsługiwano stoiska oraz udzielano informacji podczas krajowych i zagranicznych targów pracy;
 - g) przyjmowano, upowszechniano i realizowano zagraniczne oferty pracy;
 - h) zorganizowano szkolenie podnoszące kwalifikacje pośredników pracy realizujących zadania EURES w powiatowych urzędach pracy.
2. W 2009 r. WUP dysponował łącznie 2137 miejscami pracy w krajach Europejskiego Obszaru Gospodarczego, głównie do: Wielkiej Brytanii, Norwegii, Hiszpanii, Szwecji, na Cypr. Na oferty pracy przesłano łącznie 778 podań osób zainteresowanych podjęciem pracy za granicą.

5.9. Koordynacja systemów zabezpieczenia społecznego

W ramach działań związanych z koordynacją systemów zabezpieczenia społecznego w 2009 roku:

- na wniosek osób zainteresowanych zaliczeniem okresów ubezpieczenia i zatrudnienia w krajach EOG wystąpiono o wystawienie formularza E 301 do 181 zagranicznych instytucji łącznikowych,
- 46 osobom wystawiono formularz E 301 dotyczący sumowania okresów ubezpieczenia i zatrudnienia niezbędnych do przyznania prawa do zasiłku dla bezrobotnych;
- wystawiono 2 osobom formularz E 302 dotyczący członków rodziny osoby bezrobotnej, którzy muszą być uwzględnieni przy naliczaniu świadczeń;
- wystawiono 1 osobie formularz E 303 dotyczący zachowania prawa do zasiłku dla bezrobotnych i umożliwiający jego transfer do krajów EOG;
- wydano 344 decyzje po okresie zatrudnienia za granicą na podstawie formularza E 301 z zagranicznej instytucji właściwej;
- na podstawie zaświadczenia E 303 wydano 161 decyzji w sprawie przyznania prawa do transferu zasiłku do Polski.

5.10. Zastępcza służba poborowych.

W okresie od 1 stycznia do 30 grudnia 2009r. w ramach realizacji zadań z zakresu służby zastępczej:

- nie kierowano poborowych do odbywania służby zastępczej;
- Komisja Wojewódzka do Spraw Służby Zastępczej w Białymstoku rozpatrzyła negatywnie 1 wniosek poborowego o przeznaczenie do służby zastępczej;
- dwóch poborowych zwolniono z odbywania służby zastępczej przed jej odbyciem;

- trzem poborowym zawieszono odbywanie służby zastępczej;
- kontrolą w zakresie realizacji spraw związanych z odbywaniem służby zastępczej przez poborowych objęto 13 podmiotów;

Według stanu na dzień 30 grudnia 2009r. w województwie podlaskim zastępczą służbę w 13 podmiotach odbywało 16 poborowych. Na podstawie art. 21 ust.1 *ustawy z dnia 27 sierpnia 2009 r. o zmianie ustawy o powszechnym obowiązku obrony Rzeczypospolitej Polskiej oraz o zmianie niektórych innych ustaw* (Dz. U. Nr 161, poz. 1278), ww. poborowi z dniem 30.12.2009r. zakończyli odbywanie służby zastępczej i zostali przeniesieni do rezerwy.

5.11. Dialog społeczny i partnerstwo na rynku pracy

5.11.1 Działalność Wojewódzkiej Rady Zatrudnienia

W 2009r. odbyły się 4 posiedzenia Wojewódzkiej Rady Zatrudnienia w Białymstoku, podczas których podjęto 4 uchwały. W czasie swoich obrad WRZ w Białymstoku zajmowała się m.in. sytuacją na podlaskim rynku pracy w 2009r., opiniowaniem sprawozdań z działalności WUP w Białymstoku, wykorzystania środków Funduszu Pracy, opiniowaniem zarządzenia Wojewody Podlaskiego dot. ustalania kryteriów wydawania zezwoleń na pracę cudzoziemców w woj. podlaskim, opiniowaniem wprowadzenia nowych kierunków kształcenia. We wrześniu 2009r. członkowie WRZ w Białymstoku spotkali się z przedstawicielami WRZ w Olsztynie i PRZ w Gołdapi. W czasie spotkania uczestnicy zapoznali się z sytuacją na rynku pracy i wymienili doświadczenia na temat sytuacji na rynku pracy w woj. warmińsko-mazurskim oraz w woj. podlaskim. Podczas spotkania członkowie WRZ w Białymstoku wzięli udział w szkoleniu poświęconemu zagadnieniom doskonalenia zawodowego dorosłych w świetle ustawy o promocji zatrudnienia i instytucjach rynku pracy.

W grudniu 2009r. członkowie WRZ w Białymstoku uczestniczyli w międzynarodowej konferencji nt: „Rozwiązania problemów bezrobocia

i aktywizacji zawodowej w kontekście partnerstwa regionalnego i ponadnarodowe” na Litwie. Spotkanie z udziałem partnerów rynku pracy powiatu grajewskiego, partnerów urzędu Pracy z Alytusa i Wilna oraz władz samorządowych z Druskiennik było okazją wymiany doświadczeń i spostrzeżeń na temat rynku pracy i zjawiska bezrobocia na Litwie i w Polsce.

5.11.2. Inicjowanie i realizacja przedsięwzięć mających na celu rozwój współpracy na rzecz rynku pracy z partnerami zagranicznymi

I. Współpraca z Giełdą Pracy w Alytusie - Litwa.

W okresie styczeń - sierpień 2009r. kontynuowano współpracę w ramach podpisanego w dniu 21.06.2007r. Porozumienia pomiędzy Giełdą Pracy w Alytusie a Wojewódzkim Urzędem Pracy w Białymstoku, dotyczącego współpracy w zakresie realizacji wspólnych działań na rzecz rynku pracy.

W dniach 29-30 stycznia 2009 r. Doradca Eures Wojewódzkiego Urzędu Pracy w Białymstoku wziął udział w 2-dniowej konferencji zorganizowanej przez Publiczne Służby Zatrudnienia (Darbo Birza) w Lazdijai i Alytus, Litewskie Europejskie Służby Zatrudnienia. W ramach wizyty odbyło się spotkanie z litewskimi pracodawcami oraz z młodzieżą litewską. Została też przedstawiona prezentacja na temat sytuacji na polskim rynku pracy oraz wpływu kryzysu na sytuację ekonomiczną w Polsce oraz prezentacja na temat warunków życia i pracy w Polsce. Udział w konferencji przyczynił się również do pogłębienia wiedzy w zakresie obecnej sytuacji na litewskim rynku pracy.

W okresie październik – grudzień 2009 r. podjęto działania mające na celu określenie zasad partnerstwa i przygotowanie wniosku projektu „Wzmacnianie kompetencji polskich i litewskich służb zatrudnienia w zakresie reagowania na zmiany na rynku pracy” w ramach Funduszu Małych Projektów Programu Współpracy Transgranicznej Litwa – Polska

2007-2013 Europejskiej Współpracy Terytorialnej. Projekt wpisuje się w Podpriorytet 2.1 „Rozwój nowych i wzmacnianie istniejących sieci współpracy w obszarze społecznym i kulturalnym”, Priorytetu 2 „Spójność transgraniczna oraz ogólna poprawa jakości obszaru transgranicznego”.

II. Współpraca z Państwową Agencją ds. Zatrudnienia w Rydze – Łotwa

W dniach 24-26.11.2009 r. podpisano Protokół Intencyjny dotyczący Dwustronnej Współpracy pomiędzy Wojewódzkim Urzędem Pracy w Białymstoku a Państwową Agencją ds. Zatrudnienia w Republice Łotewskiej. Strony zobowiązały się do wymiany informacji i doświadczeń w zakresie realizacji działań na rzecz rynku pracy.

III. Współpraca w ramach Sieci Współpracy EFS

Zarząd Województwa Podlaskiego Uchwałą Nr 76/985/08 z dnia 25 marca 2008 r. wyraził zgodę na przystąpienie Wojewódzkiego Urzędu Pracy w Białymstoku do Sieci Współpracy EFS, obejmującej współpracę Instytucji Zarządzających, Pośredniczących i Władz Centralnych z 10 krajów europejskich. W 2009r. kontynuowano współpracę z partnerami Sieci.

W marcu 2009 r. została podpisana umowa pomiędzy Autonomiczną Prowincją Trento, Biuro EFS z Włoch a Wojewódzkim Urzędem Pracy w Białymstoku na realizację projektu „FORWARD -The way forward to Lisbon 2010”, którego celem jest dostarczenie uczestnikom wiedzy w zakresie rozwijania strategii uczenia się przez całe życie i osiągnięcia założeń Strategii Lizbońskiej w zakresie kształcenia. W kwietniu 2009 r. w Trento odbyło się spotkanie wszystkich partnerów projektu, którego celem było wzajemne poznanie się partnerów oraz wymiana doświadczeń z zakresu zasad organizacji kształcenia ustawicznego w regionach. W ramach projektu opracowany został raport obejmujący

charakterystykę działań w zakresie kształcenia ustawicznego podejmowanych przez WUP i partnerów rynku pracy w województwie podlaskim. Na spotkaniu partnerów w Stuttgarcie we wrześniu 2009 r. opracowano model szkoleniowy do wykorzystania w planowaniu polityki kształcenia ustawicznego w województwie.

W ramach podjętej współpracy z OECD w zakresie realizacji projektu „Międzynarodowe Modele Kształcenia” w celu przeprowadzenia analizy sytuacji kształcenia ustawicznego w regionie, w czerwcu 2009r. został opracowany raport „Kształcenie ustawiczne w aspekcie publicznych służb zatrudnienia w województwie podlaskim w latach 2006-2008”. W dniach 2-3 lipca 2009 r. w WUP odbyła się wizyta studyjna ekspertów z OECD w składzie: Mr. Andy Westwood (Chairman of the OECD LEED Forum on Social Innovations), Prof. Andy Green (Professor of Comparative Education, London University, Institute of Education), Dr. Emma Clarence (Policy Analyst, OECD LEED Trento Centre), Ms. Vanessa Shadoian-Gersing (Analyst, OECD Education - Centre for Educational Research and Innovation Teacher Education for Diversity), Ms. Gabriella Bettiol (ESF Task Force – Autonomous Province of Trento, Italy). Celem wizyty było poznanie systemu kształcenia ustawicznego w regionie oraz wypracowanie rekomendacji. Eksperti z OECD przygotowali raport w zakresie kształcenia ustawicznego w województwie podlaskim wraz z rekomendacjami i przekazali do WUP do wykorzystania.

5.12. Kształcenie ustawiczne

Zgodnie z zakresem zadań WUP w Białymstoku w 2009 roku współpracował na terenie województwa z powiatowymi urzędami pracy w zakresie organizacji szkoleń, przygotowania zawodowego dorosłych i staży, w ramach którego:

1. została przeprowadzona i przeanalizowana ankieta z powiatowych urzędów pracy z woj. podlaskiego dotycząca rozpoznania potrzeb w zakresie współpracy na terenie województwa w organizacji szkoleń, w tym wsparcia metodycznego, w celu wyznaczenia kierunków współpracy.

2. w październiku 2009r. odbyło się spotkanie przedstawicieli powiatowych urzędów pracy z woj. podlaskiego, w tym specjalistów ds. rozwoju zawodowego pt. *Zasady realizacji przygotowania zawodowego dorosłych w formie praktycznej nauki zawodu*. W spotkaniu uczestniczyli przedstawiciele wszystkich powiatowych urzędów pracy z województwa, w sumie 25 osób oraz przedstawiciel Kuratorium Oświaty i Izby Rzemieślniczej i Przedsiębiorczości w Białymstoku.

3. Na stronie internetowej WUP-u została przygotowana informacja dotycząca kształcenia ustawicznego w celu upowszechniania idei uczenia się przez całe życie i przedstawienia możliwości podnoszenia i zmiany kwalifikacji. Upowszechniona została również informacja dotycząca szkoleń organizowanych przez powiatowe urzędy pracy w województwie oraz analiza skuteczności oddziaływania szkoleń na rynek pracy.

WUP aktywnie uczestniczy w konkursach na realizację projektów w ramach PO KL mających na celu wspieranie kształcenia ustawicznego osób bezrobotnych i poszukujących pracy.

5.13. Realizacja zadań przejętych od PFRON - udzielanie pomocy finansowej zakładom pracy chronionej ze środków PFRON

W roku 2009 Wojewódzki Urząd Pracy w Białymstoku kontynuował zadania w zakresie obsługi jednorazowych pożyczek udzielonych w 2007 roku ze środków Państwowego Funduszu Rehabilitacji Osób Niepełnosprawnych, pracodawcom będącym zakładami pracy chronionej, w celu ochrony istniejących w zakładzie miejsc pracy osób niepełno-

sprawnych (art. 32a ustawy z dnia 27 lipca 1997 roku o rehabilitacji zawodowej i społecznej oraz zatrudnianiu osób niepełnosprawnych (tekst jedn. Dz. U. z 2008 r. Nr 14, poz. 92).

W 2009 roku monitorowano obsługę pożyczek udzielonych dwóm pracodawcom, Przedsiębiorstwu Handlowo-Usługowo -Produkcyjnemu AG-BART w Białymstoku i Drukarni INTER-DRUK SJ w Białymstoku, na łączną kwotę 420 000 zł.

W dniu 4 marca 2009 r. została rozwiązana umowa pożyczki z Drukarnią INTER-DRUK SJ w Białymstoku ze skutkiem natychmiastowym z powodu utraty przez pożyczkobiorcę statusu zakładu pracy chronionej. Zobowiązanie z tytułu zaciągniętej pożyczki zostało uregulowane w całości.

Zadłużenie z tytułu udzielonych pożyczek na dzień 31 grudnia 2009 roku wynosi 125.914,66 zł.

5.14. Badanie popytu na pracę w województwie podlaskim. Działalność informacyjna i wydawnicza

I. Badanie popytu na pracę, w tym prowadzenie monitoringu zawodów deficytowych i nadwyżkowych

W 2009r.:

1. Opracowano „Ranking zawodów deficytowych i nadwyżkowych w woj. podlaskim w 2008r.” oraz „Ranking zawodów deficytowych i nadwyżkowych w woj. podlaskim w 2008r. - II część raportu (popyt na pracę i sytuacja absolwentów szkół ponadgimnazjalnych i wyższych)”, zawierające, oprócz analizy struktury zawodowej zarejestrowanych bezrobotnych i ofert pracy zgłaszanych do powiatowych urzędów pracy oraz analizy zawodów deficytowych i nadwyżkowych, również informacje na temat popytu na pracę oraz sytuacji absolwentów szkół ponadgimnazjalnych i wyższych w woj. podlaskim w 2008r.

2. Opracowano „Ranking zawodów deficytowych i nadwyżkowych w woj. podlaskim w I półroczu 2009r.”, raport o charakterze diagnostycznym, zawierający analizę struktury zawodowej zarejestrowanych bezrobotnych i ofert pracy zgłaszanych do powiatowych urzędów pracy w I półroczu 2009r.

II. Badania i analizy Wojewódzkiego Urzędu Pracy

W 2009 roku:

1. Opracowano i wydrukowano roczną analizę pt.: "Sytuacja na rynku pracy w województwie podlaskim w 2008r.", zawierającą szczegółowe informacje m.in. na temat: sytuacji demograficznej, pracodawców, stanu i struktury zatrudnienia, stanu i struktury oraz dynamiki bezrobocia, aktywnych form przeciwdziałania bezrobociu, podejmowanych działań, mających wpływ na sytuację na rynku pracy.
2. Opracowano „Analizę szkoleń i innych form wsparcia w pozyskaniu nowych kwalifikacji zawodowych, w szczególności staży i przygotowania zawodowego w latach 2006-2008”,
3. Zrealizowano badanie ankietowe w jednostkach ochrony zdrowia woj. podlaskiego pt. „Procesy restrukturyzacyjne w sektorze ochrony zdrowia i ich wpływ na zmiany na rynku pracy w zakresie struktury zatrudnienia w woj. podlaskim” i opublikowano raport z badań (badanie zrealizował, opracował wyniki badania i przygotował raport z badań wyłoniony wyniku postępowania przetargowego podmiot zewnętrzny),
4. Opracowywano bieżące analizy, informacje i prezentacje na potrzeby własne oraz różnych jednostek i partnerów rynku pracy.

III. Działalność informacyjna w zakresie rynku pracy

1. Opracowywano i publikowano miesięczny informator pt.: "Podlaski rynek pracy", zawierający bieżące informacje, jak również dane dotyczące kształtowania się bezrobocia od początku roku.
2. Realizowano kwartalny „Monitoring migracji na podlaskim rynku pracy”, dotyczący pracy cudzoziemców na regionalnym rynku pracy, zarówno na podstawie oświadczeń składanych w powiatowych urzędach pracy przez pracodawców, jak i zezwoleń na pracę udzielanych przez wojewodę,
3. Sporządzano miesięczne meldunki do Ministerstwa Pracy i Polityki Społecznej o sytuacji na rynku pracy oraz do Wojewódzkiej Komisji Dialogu Społecznego.
4. Opublikowane analizy i informatory o rynku pracy przesyłano według rozdzielnika do organów administracji rządowej, samorządowej, posłów, senatorów, związków zawodowych, bibliotek, uczelni, środków masowego przekazu, itp.
5. Publikowano informacje o rynku pracy na stronie internetowej WUP w Białymstoku,
6. Udostępniano informacje o rynku pracy z zakresu statystyki publicznej oraz publikacje własne zainteresowanym jednostkom oraz nauczycielom, studentom, uczniom, itp.
7. Upowszechniano w środkach masowego przekazu informacje na temat wojewódzkiego rynku pracy oraz dane o zawodach deficytowych i nadwyżkowych.

6. WYDATKI Z FUNDUSZU PRACY

W 2009r. powiatowe urzędy pracy woj. podlaskiego wydatkowały z Funduszu Pracy (FP) kwotę w wysokości 199.996,3 tys. zł., w tym wydatkowano na:

- zasiłki dla bezrobotnych - 66.381,2 tys.zł.,
- dodatki aktywizacyjne - 877,5 tys. zł.,
- świadczenia integracyjne - 70,4 tys. zł.,
- aktywne formy (programy promocji zatrudnienia) -123.798,9 tys. zł.

Tabela 102. Wydatki Funduszu Pracy w województwie podlaskim w latach 2008-2009

Rodzaj wydatków		2008r.		2009r.	
		kwota (w tys. zł)	udział w %	kwota (w tys. zł)	udział w %
OGÓŁEM:		141604,0	100,0	199996,3	100,0
w tym:	<input type="checkbox"/> zasiłki dla bezrobotnych	40081,8	28,3	66381,2	33,2
	<input type="checkbox"/> dodatki aktywizacyjne	580,0	0,4	877,5	0,4
	<input type="checkbox"/> świadczenia integracyjne	79,3	0,06	70,4	0,04
	<input type="checkbox"/> aktywne formy (programy promocji zatrudnienia)	93143,3	65,8	123798,9	61,9

Wysokość środków Funduszu Pracy wydatkowanych przez powiatowe urzędy pracy w 2009r. była wyższa niż w roku poprzednim o 58392,3 tys. zł., tj. o 41,2%. Zwiększyły się środki wydatkowane na świadczenia obligatoryjne, tj. zasiłki dla bezrobotnych - o 26299,4 tys. zł., tj. o 65,6%. Wzrosły też środki przeznaczone na aktywne programy na rzecz promocji zatrudnienia o 30655,6 tys. zł., tj. o 32,9%.

Udział środków wydatkowanych w 2009r. przez urzędy pracy z Funduszu Pracy na zasiłki dla bezrobotnych wyniósł 33,2%, natomiast udział form aktywnych w strukturze wydatków z Funduszu Pracy stanowił 61,9% ogółu wydatków z FP.

Tabela 103. Struktura wydatków Funduszu Pracy na programy na rzecz promocji zatrudnienia w woj. podlaskim w latach 2008-2009

Wyszczególnienie	2008		2009	
	kwota (w tys. zł.)	%	kwota (w tys. zł.)	%
Wydatki na programy promocji zatrudnienia ogółem, w tym:	93143,3	100,0	123798,9	100,0
Koszty szkoleń	6057,2	6,5	8909,7	7,2
Prace interwencyjne	8370,3	9,0	8487,1	6,9
Roboty publiczne	10104,1	10,8	12332,1	10,0
Prace społecznie użyteczne	964,7	1,0	1051,8	0,8
Zatrudnienie wspierane	17,2	0,02	2,3	0,002
Refundacja kosztów wyposażenia i doposażenia stanowisk pracy	9469,4	10,2	12576,8	10,2
Środki na podjęcie działalności gospodarczej	17196,9	18,5	23041,4	18,6
Stypendia i składki na ubezpieczenia społeczne	39799,5	42,7	49994,0	40,4
Refundacja składek na ubezpieczenia społeczne	15,7	0,02	0,0	-
Koszty przejazdu, zakwaterowania i żywienia	747,8	0,8	963,6	0,8
Opieka nad dzieckiem lub osobą zależną	1,6	0,0	12,8	0,01
Koszty badań bezrobotnych	398,8	0,4	404,6	0,3
Inne	0,1	0,0	22,7	0,02

Największy udział w wydatkach Funduszu Pracy na programy promocji zatrudnienia w 2009r. w woj. podlaskim miały środki na: stypendia wypłacane bezrobotnym za okres stażu u pracodawcy, za okres przygotowania zawodowego lub w okresie odbywania szkolenia oraz za okres nauki w systemie wieczorowym i zaocznym oraz na składki na ubezpieczenia społeczne (40,4%), następnie środki na podjęcie działalności gospodarczej (18,6%), na refundację kosztów wyposażenia i doposażenia stanowisk pracy (10,2%) oraz na roboty publiczne (10,0%).

7. INSTYTUCJONALNA OBSŁUGA RYNKU PRACY

7.1. Zatrudnienie w wojewódzkim i powiatowych urzędach pracy

Publiczne służby zatrudnienia odgrywają wiodącą rolę wśród instytucji rynku pracy, zwłaszcza w zakresie promocji zatrudnienia osób bezrobotnych i poszukujących pracy. Na publiczne służby zatrudnienia składają się organy zatrudnienia wraz z powiatowymi i wojewódzkimi urzędami pracy, urząd obsługujący ministra właściwego do spraw pracy oraz urzędy wojewódzkie, realizujące zadania określone ustawą o promocji zatrudnienia i instytucjach rynku pracy.

ZATRUDNIENIE W POWIATOWYCH URZĘDACH PRACY (PUP)

Według stanu na koniec 2009r. w 14 powiatowych urzędach pracy woj. podlaskiego zatrudnionych było 605 pracowników (tj. o 1 osobę mniej niż przed rokiem), z czego 22 osoby były zatrudnione w niepełnym wymiarze czasu pracy, zatrudniano też 55 osób niepełnosprawnych. Spośród pracowników powiatowych urzędów pracy było 516 kobiet i 89 mężczyzn.

Na stanowiskach kierowniczych zatrudnionych było 86 osób, na stanowiskach pośredników pracy różnych stopni – łącznie 100 osób (w tym 10 doradców EURES), na stanowiskach doradców zawodowych różnych stopni – łącznie 43 osoby, jak również zatrudnionych było 19 specjalistów do spraw rozwoju zawodowego i 12 specjalistów do spraw programów.

Tabela 104. Zatrudnienie w powiatowych urzędach pracy woj. podlaskiego – stan w końcu 2009r.

Powiatowy Urząd Pracy	Zatrudnieni ogółem	w tym na stanowiskach:	
		pośredników pracy	doradców zawodowych
Augustów	33	5	1
Białystok	155	35	13
Bielsk Podl.	37	9	2
Grajewo	33	4	2
Hajnówka	28	5	2
Końskie	34	4	2
Łomża	70	4	4
Mońki	24	4	3
Sejny	22	2	1
Siemiatycze	24	2	2
Sokółka	47	7	3
Suwałki	48	9	4
Wysokie Maz.	26	4	2
Zambrów	24	6	2
Woj. podlaskie	605	100	43

W 2009r. płynność zatrudnienia była mniejsza, bowiem przyjęto do pracy 68 pracowników (w poprzednim roku – 178), a zwolniono 67 (w poprzednim roku – 138).

Struktura zatrudnienia w PUP według wieku:

- do 24 lat – 30 osób,
- od 25-34 lat – 201 osób,
- od 35-44 lat – 152 osoby,
- od 45-54 lat – 173 osoby,
- 55 lat i więcej – 49 osób.

Struktura zatrudnienia według poziomu wykształcenia:

- wyższe – 415 osób,
- policealne i średnie zawodowe – 145 osób,
- średnie ogólnokształcące – 27 osób,
- zasadnicze zawodowe – 10 osób,
- gimnazjalne i poniżej – 8 osób.

Struktura zatrudnienia według stażu pracy w służbach zatrudnienia:

- do 1 roku – 44 osoby,
- od 1-5 lat – 147 osób,
- od 5-10 lat – 92 osoby,
- od 10-20 lat – 307 osób,
- 20 lat i więcej – 15 osób.

Wyposażenie techniczne PUP:

- powierzchnia całkowita PUP – 14509 m²,
- samochody osobowe – 14,
- komputery ogółem – 906,
w tym pracujące w sieciach – 729,
- drukarki – 519,
- skanery – 57,
- kamery video – 19,
- magnetowidy i odtwarzacze video – 24,
- odbiorniki TV – 25,
- centrale telefoniczne – 18.

ZATRUDNIENIE W WOJEWÓDZKIM URZĘDZIE PRACY (WUP)

Na koniec 2009r. w WUP zatrudnionych było 165 osób (przed rokiem – 132), w tym 2 osoby w niepełnym wymiarze czasu pracy i 13 osób niepełnosprawnych. Wśród ogółu pracowników było 141 kobiet i 24 mężczyzn. W ciągu całego roku przyjęto do pracy 45 pracowników, a zwolniono 11.

Na stanowiskach kierowniczych zatrudnione były 23 osoby, na stanowiskach doradców zawodowych różnego stopnia – łącznie 10 osób, 1 lider klubu pracy, ponadto zatrudnionych było 25 specjalistów do spraw programów oraz 2 doradców EURES i 1 asystent EURES.

Struktura zatrudnienia w WUP według wieku:

- do 24 lat – 5 osób,
- od 25-34 lat – 102 osoby,
- od 35-44 lat – 26 osób,
- od 45-54 lat – 24 osoby,
- 55 lat i więcej – 8 osób.

Struktura zatrudnienia według poziomu wykształcenia:

- wyższe – 154 osoby,
- policealne i średnie zawodowe – 6 osób,
- średnie ogólnokształcące – 2 osoby,
- zasadnicze zawodowe – 2 osoby,
- gimnazjalne i poniżej – 1 osoba.

Struktura zatrudnienia według stażu pracy w służbach zatrudnienia:

- do 1 roku – 36 osób,
- od 1-5 lat – 63 osoby,
- od 5-10 lat – 37 osób,
- od 10-20 lat – 22 osoby
- 20 lat i więcej – 7 osób.

Wyposażenie WUP (w tym oddziały zamiejscowe w Łomży i Suwałkach):

- powierzchnia całkowita WUP – 1865m²,
- posiadane samochody osobowe – 2,
- komputery – 180 (w tym 160 pracuje w sieciach),
- drukarki – 123,
- skanery – 13,
- kamery video – 2,
- magnetowidy – 17,
- odbiorniki TV – 8,
- centrale telefoniczne – 3.

7.2. Działalność agencji zatrudnienia w woj. podlaskim.

WUP w Białymstoku, realizując zadania samorządu województwa prowadzi w imieniu Marszałka Województwa rejestr agencji zatrudnienia. Na koniec grudnia 2009r. na terenie woj. podlaskiego zarejestrowane były ogółem 32 agencje. W roku 2009 wpis do rejestru otrzymało 8 nowych agencji, natomiast 10 podmiotów złożyło wnioski o wykreślenie z rejestru agencji zatrudnienia.

7.3. Wydawanie zaświadczeń stwierdzających charakter, okres i rodzaj działalności wykonywanej na terenie Rzeczypospolitej Polskiej

W 2009r. Dyrektor WUP w Białymstoku działając na podstawie upoważnienia Marszałka Województwa Podlaskiego do wydawania zaświadczeń stwierdzających charakter, okres i rodzaj działalności wykonywanej na terenie Rzeczypospolitej Polskiej dla potrzeb uznawania kwalifikacji, w celu wykonywania niektórych rodzajów działalności w krajach członkowskich Unii Europejskiej, Konfederacji Szwajcarskiej, Islandii i Lichtensteinie, wydał 18 tego typu zaświadczeń.

7.4. Rejestr instytucji szkoleniowych

Zgodnie z zapisami art. 20 ust. 9 ustawy z dnia 20 kwietnia 2004r. o promocji zatrudnienia i instytucjach rynku pracy, WUP w Białymstoku prowadzi rejestr instytucji szkoleniowych.

W 2009r. dokonano rejestracji 70 podmiotów. Na koniec grudnia 2009r. zarejestrowane były łącznie 294 instytucje szkoleniowe z terenu woj. podlaskiego.

Wpis do rejestru jest wymagany od instytucji szkoleniowych ubiegających się o zlecenia na szkolenie osób bezrobotnych i poszukujących pracy, finansowane ze środków publicznych takich jak np.: Fundusz Pracy, Państwowy Fundusz Rehabilitacji Osób Niepełnosprawnych, fundusze pomocowe Unii Europejskiej.

Rejestr instytucji szkoleniowych zawiera m.in. informacje dotyczące:

- nazwy i adresu instytucji szkoleniowej,
- kadry prowadzącej szkolenia,
- bazy lokalowej, jej wyposażenia i środków dydaktycznych,
- tematyki szkoleń,
- metod oceny jakości szkoleń,
- liczby bezrobotnych i poszukujących pracy, objętych szkoleniami w okresie ostatniego roku,
- udzielanej pomocy po ukończeniu szkolenia.

8. PODSUMOWANIE

Rok 2009 to okres znacznego wzrostu bezrobocia, spowodowanego kryzysem gospodarczym i finansowym. W końcu 2009r. w urzędach pracy woj. podlaskiego zarejestrowanych było 61,2 tys. osób bezrobotnych i 1,2 tys. osób poszukujących pracy. Bezrobotni stanowili 12,6% ludności aktywnej zawodowo. Od początku roku bezrobocie wzrosło o 15,3 tys. osób (o 33,5%), wzrosła również stopa bezrobocia – o 2,9 punktu. Podlaskie w poprzednich latach należało do województw o najniższej stopie bezrobocia i na tle kraju prezentowało się bardzo korzystnie. Obecnie wartość tego wskaźnika przewyższa średnią krajową o 0,7 punktu proc., co plasuje nasze województwo na 8 miejscu w kraju.

Wiele zakładów pracy rezygnowało z działalności bądź ograniczyło swoją aktywność, w związku z czym wzrosła skala zwolnień grupowych. W 2009r. ponad 40 firm z woj. podlaskiego zwolniło łącznie prawie 1,5 tys. osób i duża ich część zasilila szeregi bezrobotnych.

Zmniejszyła się liczba zatrudnionych. Przeciętne zatrudnienie w sektorze przedsiębiorstw wyniosło w 2009r. 97,6 tys. osób i było o 2,4% niższe niż w poprzednim roku. W skali roku zatrudnienie spadło przede wszystkim w handlu; naprawie pojazdów samochodowych, przetwórstwie przemysłowym oraz górnictwie i wydobywaniu. Były jednak sekcje, gdzie odnotowano wzrost zatrudnienia, m.in. zakwaterowanie i gastronomia, budownictwo, informacja i komunikacja, a także transport i gospodarka magazynowa.

W 2009r. nastąpił spadek liczby podmiotów gospodarczych funkcjonujących na terenie woj. podlaskiego, zarejestrowanych systemie REGON (o 0,7%). Spadek ten dotyczył przede wszystkim sektora prywatnego i wystąpił głównie w takich sekcjach gospodarki, jak: handel i naprawy, pośrednictwo finansowe, rolnictwo, leśnictwo i rybactwo oraz przetwórstwo przemysłowe.

SYTUACJA NA RYNKU PRACY W WOJ. PODLASKIM W 2009R.

W 2009r. zmniejszyła się aktywność zawodowa mieszkańców województwa. Liczba aktywnych zawodowo zmniejszyła się o 22 tys. osób (do 529 tys. osób), a wskaźnik aktywności zawodowej o 1,1 punktu proc. (do 54,3%). Pozytywnym zjawiskiem jest natomiast utrzymywanie się wskaźnika zatrudnienia na poziomie wyższym niż średnio w kraju; dla woj. podlaskiego wynosił on w IV kwartale 2009r. 50,7% i wprawdzie zmniejszył się w stosunku do IV kwartału 2008r. o 0,8 punktu proc., nadal jednak przewyższał średnią krajową o 0,3 punktu proc. (w IV kwartale 2008r. – o 1,4 punktu).

Na wzrost poziomu bezrobocia w woj. podlaskim wpłynął przede wszystkim wzrost liczby nowo rejestrujących się bezrobotnych. W 2009r. do urzędów pracy zgłosiło się 91 tys. nowych bezrobotnych i było to o ponad 15 tys. więcej niż w poprzednim roku. W większości były to osoby poprzednio pracujące (69%), w grupie tej wystąpiło ponad 2 tys. osób zwolnionych z przyczyn dotyczących zakładu pracy. Ponadto 1,5 tys. osób zgłosiło się do urzędów pracy po zakończeniu zatrudnienia za granicą. Istotny wpływ na sytuację na podlaskim rynku pracy miał także wzrost napływu bezrobotnych absolwentów szkół ponadgimnazjalnych (o 2,4 tys., tj. o prawie 22%).

Jednocześnie zmniejszyły się „odpływy” z bezrobocia. Spadła aktywność zawodowa bezrobotnych, co spowodowało zmniejszenie liczby osób opuszczających ewidencję urzędów pracy (75,6 tys. osób, tj. o 2,9 tys. mniej). Mniej niż w poprzednim roku bezrobotnych podjęło pracę (26,9 tys. osób, tj. o 1,5 tys. mniej), zmniejszyła się więc płynność rynku pracy – wskaźnik płynności rynku pracy wyniósł w 2009r. 29,6% (w 2008r.: 37,6%).

Cechą specyficzną woj. podlaskiego jest duże zróżnicowanie lokalnych rynków, które dodatkowo w 2009r. się pogłębiło. Różnią się one zarówno pod względem liczby podmiotów gospodarczych działających na

ich terenie (od 23,5 tys. podmiotów w mieście Białymstoku do 0,9 tys. w powiecie sejneńskim), będących potencjalnymi pracodawcami, jak i pod względem poziomu bezrobocia rejestrowanego; najwyższy powiatowy wskaźnik stopy bezrobocia stanowił 2,7-krotność wielkości wskaźnika najniższego. Najwyższą stopę bezrobocia odnotowano na terenie powiatów: sejneńskiego – 18,9%, kolneńskiego – 18,5%, grajewskiego – 17,8%, najniższą zaś na terenie powiatów: siemiatyckiego – 7,1%, wysokomazowieckiego – 7,2% oraz bielskiego – 8,0%.

W strukturze bezrobocia w woj. podlaskim w 2009r. zaznaczyły się następujące tendencje:

- dalsze zmniejszenie udziału kobiet w ogólnej liczbie bezrobotnych (o 4,4 punktu proc. do 45,0%),
- zmniejszenie udziału mieszkańców wsi (o 2,0 punktu proc. do 33,4%),
- dalszy duży spadek udziału osób długotrwale bezrobotnych (o 7,6 punktu proc. do 43,2%),
- zmniejszenie udziału osób bezrobotnych kwalifikacji zawodowych (o 0,5 punktu proc. do 29,5%),
- zmniejszenie udziału osób bezrobotnych w wieku powyżej 50 roku życia (o 1,2 punktu proc. do 21,6%),
- dalszy wzrost udziału młodzieży w wieku do 25 lat (o 2,4 punktu proc. do 24,4%), natomiast ustabilizowanie się udziału osób, które ukończyły szkołę wyższą, do 27 roku życia na poziomie z poprzedniego roku (2,3%),
- wzrost udziału absolwentów, tj. osób będących w okresie do 12 miesięcy od dnia ukończenia nauki (o 0,7 punktu proc. do 7,0%),
- dalszy wzrost udziału bezrobotnych z wyższym wykształceniem (o 1,0 punktu proc. do 11,0%) oraz bezrobotnych z wykształceniem średnim ogólnokształcącym (o 0,8 punktu proc. do 11,9%),
- zmniejszenie udziału osób niepełnosprawnych (o 0,4 punktu proc. do 5,4%),

SYTUACJA NA RYNKU PRACY W WOJ. PODLASKIM W 2009R.

- bardzo duży wzrost odsetka bezrobotnych zwolnionych w ramach tzw. zwolnień grupowych (o 1,3 punktu proc. do 2,9%).

W 2009r. utrzymały się negatywne tendencje spadku liczby ofert pracy zgłaszanych przez pracodawców. Liczba ofert pracy będących w dyspozycji powiatowych urzędów pracy zmniejszyła się o 3,6 tys., tj. o 13,4% (do 22,9 tys.). Aż 52,2% ofert dotyczyło pracy subsydiowanej (w 2007r. – 46,5%). Spadek dotyczył liczby ofert pracy niesubsydiowanej (7,6 tys., tj. o 40% mniej). Jednocześnie wzrosła liczba ofert pracy subsydiowanej (15,4 tys., tj. o 11% więcej). Spośród ogółu ofert 59% wpłynęło z sektora prywatnego, głównie z sekcji: handel; naprawa pojazdów samochodowych, przetwórstwo przemysłowe, budownictwo. Rośnie udział ofert pochodzących z jednostek sektora publicznego (o 6,6 punktu proc.), głównie z administracji publicznej, które stanowiły aż 26% ogółu ofert.

Generalnie, do najważniejszych zjawisk, jakie wystąpiły w 2009r., należy zaliczyć:

- tendencje negatywne, które zdominowały podlaski rynek pracy:
 - znaczny wzrost poziomu bezrobocia i stopy bezrobocia,
 - spadek aktywności ekonomicznej ludności woj. podlaskiego oraz pogorszenie wskaźników aktywności zawodowej i zatrudnienia,
 - znaczne zwiększenie napływu nowych osób do bezrobocia, zwłaszcza poprzednio pracujących, przy jednoczesnym zmniejszeniu liczby podejmujących zatrudnienie, a co za tym idzie -spadek płynności rynku pracy,
 - wzrost liczby zgłoszeń zamiaru dokonania zwolnień z przyczyn dotyczących zakładu pracy i związanej z nimi zwiększony napływ zwalnianych pracowników do rejestrów bezrobotnych,
 - rejestracja w urzędach pracy osób, które wróciły do kraju po okresie zatrudnienia za granicą,

- zmniejszenie liczby ofert zatrudnienia na podlaskim rynku pracy,
- dalszy wzrost udziału w ogólnej zbiorowości bezrobotnych młodzieży (do 25 roku życia), absolwentów szkół ponadgimnazjalnych, a także wzrost udziału osób z wykształceniem wyższym.
- tendencje pozytywne:
 - utrzymywanie się wskaźnika zatrudnienia (mimo spadku jego wartości) na poziomie wyższym niż średnia krajowa,
 - występowanie sekcji gospodarki w sektorze przedsiębiorstw województwa, w których, mimo ogólnego spadku poziomu zatrudnienia, odnotowano wzrost przeciętnego zatrudnienia (m.in. w zakwaterowaniu i gastronomii, budownictwie, informacji i komunikacji, transporcie i gospodarce magazynowej),
 - wzrost przedsiębiorczości bezrobotnych rozpoczynających działalność gospodarczą przy wsparciu finansowym z Funduszu Pracy (przyznano 1,7 tys. dotacji, tj. o 0,4 tys. więcej niż rok wcześniej),
 - wzrost liczby bezrobotnych, mających możliwość zdobycia doświadczenia zawodowego poprzez staże (skierowano ponad 9 tys. osób, tj. o 3,2 tys. więcej),
 - korzystne zmiany w strukturze zarejestrowanych bezrobotnych - zmniejszenie odsetka osób mających najtrudniejszą sytuację na rynku pracy: długotrwale bezrobotnych oraz osób niepełnosprawnych, a także innych grup osób będących w szczególnej sytuacji na rynku pracy,
 - mimo ogólnego spadku (o 0,7%) liczby podmiotów gospodarczych prowadzących działalność na terenie woj. podlaskiego, wzrost liczby podmiotów zajmujących się działalnością usługową komunalną, socjalną i indywidualną, pozostałą, budownictwem, obsługą nieruchomości i firm, a także edukacją oraz ochroną zdrowia i pomocą społeczną.

9. ANEKS STATYSTYCZNY - TABLICE I WYKRESY

TABLICE

- Tablica 1. Bezrobotni zarejestrowani w woj. podlaskim według powiatów w latach 1998-2009 (stan w końcu roku)
- Tablica 2. Stopa bezrobocia w woj. podlaskim (% udział bezrobotnych w liczbie aktywnych zawodowo) według powiatów w latach 1999-2009 (stan w końcu roku)
- Tablica 3. Bezrobotni zarejestrowani w urzędach pracy woj. podlaskiego według wybranych kategorii w latach 1999-2009 (stan w końcu roku)
- Tablica 4. Bezrobotni zarejestrowani „napływ” i wyrejestrowani „odpływ” w woj. podlaskim w latach 2000-2009 (w okresie sprawozdawczym)
- Tablica 5. Napływ i odpływ bezrobotnych oraz osoby, które podjęły pracę w woj. podlaskim według powiatów w latach 2003-2009 (w okresie sprawozdawczym)
- Tablica 6. Bezrobotni zamieszkali na wsi w woj. podlaskim według powiatów w latach 2002-2009 (stan w końcu roku)
- Tablica 7. Bezrobotni zarejestrowani w woj. podlaskim z prawem do zasiłku w latach 1999-2009 (stan w końcu roku)
- Tablica 8. Bezrobotni zarejestrowani w woj. podlaskim posiadający prawo do zasiłku według powiatów w latach 2002-2009 (stan w końcu roku)
- Tablica 9. Bezrobotni zarejestrowani w woj. podlaskim według wieku w latach 2000-2009 (stan w końcu roku)
- Tablica 10. Bezrobotni zarejestrowani w woj. podlaskim według poziomu wykształcenia w latach 2000-2009 (stan w końcu roku)
- Tablica 11. Bezrobotni zarejestrowani w woj. podlaskim według stażu pracy w latach 2000 - 2009 (stan w końcu roku)
- Tablica 12. Bezrobotni zarejestrowani w woj. podlaskim według czasu pozostawania bez pracy w latach 2000-2009 (stan w końcu kwartału)
- Tablica 13. Oferty pracy zgłoszone do powiatowych urzędów pracy woj. podlaskiego w latach 2003-2009 (w okresie sprawozdawczym)

SYTUACJA NA RYNKU PRACY W WOJ. PODLASKIM W 2009R.

- Tablica 14. Bezrobotni podejmujący pracę w woj. podlaskim w latach 2001-2009 (w okresie sprawozdawczym)
- Tablica 15. Bezrobotne kobiety objęte programami aktywizującymi i pasywnymi w woj. Podlaskim w latach 2003–2009 (w okresie sprawozdawczym)
- Tablica 16. Bezrobotni skierowani do prac interwencyjnych w woj. podlaskim według powiatów w latach 2001-2009 (w okresie sprawozdawczym)
- Tablica 17. Bezrobotni skierowani do robót publicznych w woj. podlaskim według powiatów w latach 2001-2009 (w okresie sprawozdawczym)
- Tablica 18. Bezrobotni, którzy otrzymali pożyczkę/dotację na podjęcie działalności gospodarczej w woj. podlaskim według powiatów w latach 2001-2009 (w okresie sprawozdawczym)
- Tablica 19. Bezrobotni, którzy podjęli pracę w ramach refundacji kosztów wyposażenia i doposażenia stanowiska pracy dla zatrudnionego bezrobotnego w woj. podlaskim według powiatów w latach 2005-2009 (w okresie sprawozdawczym)
- Tablica 20. Szkolenia bezrobotnych w woj. podlaskim według powiatów w latach 2001-2009 (w okresie sprawozdawczym)
- Tablica 21. Staże, przygotowanie zawodowe w miejscu pracy i prace społecznie użyteczne w woj. podlaskim według powiatów w latach 2000-2009 (w okresie sprawozdawczym)
- Tablica 22. Efektywność programów aktywnego przeciwdziałania bezrobociu według powiatowych urzędów pracy woj. podlaskiego w 2009r.
- Tablica 23. Liczba bezrobotnych w poszczególnych miastach i gminach woj. podlaskiego w 2009r. (stan w końcu półrocza)

WYKRESY

- Wykres 1. Liczba bezrobotnych i stopa bezrobocia (% udział bezrobotnych w liczbie aktywnych zawodowo) w woj. podlaskim w latach 2002-2009 (stan w końcu kwartału)
- Wykres 2. Poziom bezrobocia w woj. podlaskim w latach 2002-2009 (stan w końcu miesiąca)
- Wykres 3. Bezrobotni zarejestrowani w powiatowych urzędach pracy woj. podlaskiego w latach 2002-2009 (stan w końcu roku)

- Wykres 4. Zmiany w poziomie bezrobocia ("przyptywy" i "odptywy") w woj. podlaskim w latach 2002-2009 (w kwartale)
- Wykres 5. Zarejestrowani bezrobotni, w tym kobiety w woj. podlaskim w latach 2003-2009 (stan w końcu kwartału)
- Wykres 6. Zarejestrowani bezrobotni, w tym z prawem do zasiłku w woj. podlaskim w latach 2003-2009 (stan w końcu kwartału)
- Wykres 7. Zarejestrowani bezrobotni, w tym zamieszkałi na wsi w woj. podlaskim w latach 2003-2009 (stan w końcu kwartału)
- Wykres 8. Bezrobotni w woj. podlaskim wg grup wieku w latach 2001-2009 (stan w końcu roku)
- Wykres 9. Bezrobotni w woj. podlaskim wg wykształcenia w latach 2001-2009 (stan w końcu roku)
- Wykres 10. Bezrobotni w woj. podlaskim według rodzaju działalności ostatniego miejsca pracy w latach 2002-2008 (stan w końcu roku)
- Wykres 11. Bezrobotni w woj. podlaskim według grup zawodów w latach 2000-2009 (stan w końcu roku)
- Wykres 12. Oferty pracy zgłoszone do urzędów pracy woj. podlaskiego w latach 2001-2009 (w kwartale)
- Wykres 13. Podjęcia pracy w woj. podlaskim w latach 2002-2009 (w kwartale)
- Wykres 14. Osoby bezrobotne objęte aktywnymi formami przeciwdziałania bezrobociu w woj. podlaskim w latach 2000-2009
- Wykres 15. Wydatki z Funduszu Pracy w woj. podlaskim w latach 2000-2009 (w tys. zł.)

SYTUACJA NA RYNKU PRACY W WOJ. PODLASKIM W 2009R.

TABLICA 1. BEZROBOTNI ZAREJESTROWANI W WOJ. PODLASKIM WEDŁUG POWIATÓW W LATACH 1998- 2009 (stan w końcu roku)

POWIATY	1998^{*)}	1999	2000	2001	2002	2003	2004	2005	2006	2007	2008	2009
Augustów	4644	4952	5551	6091	5720	5.610	5275	4973	4421	3667	3376	3859
Białystok	15933	21136	22187	25012	26143	24782	22834	22590	18355	14112	14158	21700
Łapy^{**)}	1291	-	-	-	-	-	-	-	-	-	-	-
Bielsk P.	2627	2929	3129	3361	2991	3000	2612	2629	2279	1912	1611	2072
Grajewo	4600	4911	5179	5452	5194	5167	4996	4793	4479	3880	3127	3876
Hajnówka	2341	2778	2825	3309	2897	2572	2375	2542	2121	1542	1728	2392
Kolno	3215	3430	3697	3868	3852	3569	3524	3003	2723	2331	2378	3044
Łomża	7383	8700	9354	10007	9571	8699	8129	7585	6073	4948	4158	5528
Mońki	1750	2065	2164	2213	1973	2018	1997	1956	1680	1436	1368	1691
Sejny	1833	2053	2390	2552	2512	2354	2328	2193	1887	1668	1547	1687
Siemiatycze	1188	1720	1869	2082	1966	1782	1843	1916	1933	1397	1192	1406
Sokółka	3665	5857	6260	6913	6620	6224	5587	5366	4714	3864	3787	4440
Dąbrowa B.^{**)}	1515	-	-	-	-	-	-	-	-	-	-	-
Suwałki	5216	6171	7932	8451	9664	8814	7878	7121	5873	3683	3430	4912
Wysokie M.	2663	3073	3282	3537	3369	3260	3238	2999	2365	1951	1715	1893
Zambrów	2886	2977	3413	3623	3602	3423	3509	3527	2870	2405	2246	2669
woj. podlaskie	62750	72752	79232	86471	86074	81274	76125	73193	61773	48796	45821	61169

^{*)} w dostosowaniu do obecnie obowiązującego podziału terytorialnego

^{**)} od 1999r. funkcjonują jako filie PUP (Łapy - Białegostoku, Dąbrowa Białostocka - Sokółki)

SYTUACJA NA RYNKU PRACY W WOJ. PODLASKIM W 2009R.

TABLICA 2. STOPA BEZROBOCIA (% udział bezrobotnych w liczbie aktywnych zawodowo) W WOJ. PODLASKIM WEDŁUG POWIATÓW W LATACH 1999 - 2009 (stan w końcu roku)

POWIATY	1999	2000	2001	2002	2003		2004	2005	2006	2007	2008	2009
Augustów	16,2	18,4	20,2	19,3	18,9	22,6*	21,0	19,9	18,3	15,5	14,1	15,9
Białystok	11,4	14,1	15,7	16,2	15,2	19,4*	17,2	17,2	14,3	11,5	11,1	16,0
Bielsk P.	8,6	9,2	9,9	9,0	9,0	11,5*	10,3	10,3	9,1	7,6	6,3	8,0
Grajewo	19,9	21,3	22,5	21,7	21,5	25,9*	25,3	24,3	22,8	20,1	14,8	17,8
Hajnówka	9,7	10,1	11,9	10,6	9,7	12,4*	11,3	11,9	10,2	7,5	8,2	11,1
Kolno	15,7	16,9	17,7	17,7	16,6	21,0*	20,9	18,3	16,8	14,6	15,0	18,5
Łomża	16,2	14,1	14,7	14,1	13,0	17,2*	15,9	15,1	12,1	10,5	8,1	10,3
Mońki	9,5	10,2	10,3	9,4	9,5	12,4*	12,3	12,0	10,5	9,0	8,6	10,5
Sejny	16,7	19,3	20,4	20,2	19,1	24,8*	24,6	23,4	20,9	18,8	17,5	18,9
Siemiatycze	6,4	7,2	8,0	7,6	7,0	9,1*	9,6	9,8	9,8	7,2	6,1	7,1
Sokółka	13,5	14,8	16,3	15,8	15,0	19,0*	17,5	16,8	14,9	12,4	12,2	14,1
Suwałki	12,6	12,3	13,2	14,7	13,4	17,4*	16,2	14,7	12,4	7,8	6,8	9,4
Wysokie M.	9,3	10,0	10,7	10,3	10,0	12,7*	12,5	11,6	9,2	7,7	6,6	7,2
Zambrów	13,9	16,0	17,0	17,0	16,3	19,4*	19,7	19,7	16,6	14,2	12,2	14,2
m. Białystok	-	11,7	13,4	14,1	13,8	13,8*	13,3	12,9	10,7	8,1	7,8	11,6
m. Łomża	-	21,6	23,8	23,2	21,7	21,8*	21,2	19,7	16,5	13,3	11,1	14,4
m. Suwałki	-	18,9	21,1	23,7	22,3	22,7*	20,1	18,4	15,8	10,5	9,6	13,4
Woj. podlaskie	12,4	13,8	15,1 (17,7*)	15,1 (17,7*)	14,5	17,0*	16,1	15,5	13,3	10,7	9,7	12,6
Polska	13,1	15,1	17,5	20,0	20,0		19,0	17,6	14,8	11,4	9,5	11,9

*stopa zweryfikowana na podstawie wyników Narodowego Spisu Powszechnego 2002

SYTUACJA NA RYNKU PRACY W WOJ. PODLASKIM W 2009R.

TABLICA 3. BEZROBOTNI ZAREJESTROWANI W URZĘDACH PRACY WOJ. PODLASKIEGO WEDŁUG WYBRANYCH KATEGORII W LATACH 1999-2009 (stan w końcu roku)

WYSZCZEGÓLNIENIE	1999	2000	2001	2002	2003	2004	2005	2006	2007	2008	2009
<i>w liczbach bezwzględnych</i>											
OGÓLEM, w tym:	72752	79232	86471	86074	81274	76125	73193	61773	48796	45821	61169
Kobiety	38710	41543	43732	42265	40172	37938	36819	32516	26092	23095	28149
Młodzież (18-24 lata)	21911	23244	24451	23540	21533	19492	18318	14172	10218	10070	14946
Absolwenci/ Osoby w okresie do 12 m-cy od dnia ukończenia nauki	4245	4600	4883	4315	4485	3607*	4399**	3431	2524	2889	4272
Niepełnosprawni	1106	1647	1986	2044	2158	2242	2315	2368	2336	2638	3279
Zamieszkali na wsi	27259	29533	31549	31051	29380	27611	26455	22606	18429	16203	20428
Zwolnieni z przyczyn dotycz. zakładu pracy	4385	4902	5436	4112	3273	2204	1659	1195	837	732	1785
Z prawem do zasiłku	13260	14625	14940	12195	9472	8426	8418	6535	5337	6376	8602
W wieku mobilnym (18-44 lata)	59787	63901	68426	66486	61339	55786	52210	42178	31924	30305	42087
Pozostający bez pracy pow. 12 m-cy	29261	35267	42585	44586	42710	38181	34199	28675	21240	14923	17011
Powyżej 50 roku życia	-	-	-	-	-	10592	11616	11715	10864	10441	13217
Bez kwalifikacji zawodowych	-	-	-	-	-	-	18003	19085	15680	14196	18073
<i>w procentach (%)</i>											
OGÓLEM	100,0	100,0	100,0	100,0	100,0	100,0	100,0	100,0	100,0	100,0	100,0
Kobiety	53,2	52,4	50,6	49,1	49,4	49,8	50,3	52,6	53,5	50,4	46,0
Młodzież (18-24 lata)	30,1	29,3	28,3	27,3	26,5	25,6	25,0	22,9	20,9	22,0	24,4
Absolwenci/ Osoby w okresie do 12 m-cy od dnia ukończenia nauki	5,8	5,8	5,6	5,0	5,5	4,6	6,0	5,6	5,2	6,3	7,0
Niepełnosprawni	1,5	2,1	2,3	2,4	2,7	2,9	3,2	3,8	4,8	5,8	5,4
Zamieszkali na wsi	37,5	37,3	36,5	36,1	36,1	36,3	36,1	36,6	37,8	35,4	33,4
Zwolnieni z przyczyn dotycz. zakładu pracy	6,0	6,2	6,3	4,8	4,0	2,9	2,3	1,9	1,7	1,6	2,9
Z prawem do zasiłku	18,2	18,5	17,3	14,2	11,7	11,1	11,5	10,6	10,9	13,9	14,1
W wieku mobilnym (18-44 lata)	82,2	80,7	79,1	77,2	75,5	73,3	71,3	68,3	65,5	66,1	68,8
Pozostający bez pracy pow. 12 m-cy	40,2	44,5	49,2	51,8	52,6	50,2	46,7	46,4	43,5	32,6	27,8
Powyżej 50 roku życia	-	-	-	-	-	13,9	15,9	19,0	22,3	22,8	21,6
Bez kwalifikacji zawodowych	-	-	-	-	-	-	24,6	30,9	32,1	31,0	29,5

* stan na dzień 31 maja 2004 roku ** od 2005r. – Osoby w okresie do 12 m-cy od dnia ukończenia nauki

SYTUACJA NA RYNKU PRACY W WOJ. PODLASKIM W 2009R.

TABLICA 4. BEZROBOTNI ZAREJESTROWANI „NAPŁYW” I WYREJESTROWANI „ODPŁYW” W WOJ. PODLASKIM W LATACH 2000-2009 (w okresie sprawozdawczym)

WYSZCZEGÓLNIENIE	2000	2001	2002	2003	2004	2005	2006	2007	2008	2009
Nowo zarejestrowani bezrobotni „napływ”, z tego rejestrujący się:	75208	69975	70799	73292	76025	81066	77305	72439	75550	90955
• po raz pierwszy	19856	18805	19745	19621	18393	18443	16461	14014	15186	21095
• po raz kolejny(od1990r.)	55352	51170	51054	53671	57632	62623	60844	58425	60364	69860
w tym powracający do rejestracji:										
- po pracach interwencyjnych	2499	875	506	1028	1462	866	744	825	797	763
- po robotach publicznych	957	314	273	956	1618	1207	1014	753	1094	1369
- po stażu	-	-	-	-	-	4886	5234	5103	5721	7502
- po odbyciu przygotow. zawod. w m-cu pracy	-	-	-	-	-	969	1114	1492	1842	1014
- po szkoleniu	3443	1571	1454	2688	2668	3349	3764	3999	4394	4418
- po pracach społecznie użytecznych	-	-	-	-	-	-	1268	1739	1364	1529
Wyrejestrowani bezrobotni „odpływ”, w tym z powodu:	68728	62736	71196	78092	81174	83998	88725	85416	78525	75607
• podjęcia pracy, z tego:	30952	26511	30772	32588	33839	32691	34648	32773	28422	26906
- niesubsydiowanej	23873	23977	27283	24360	28008	27356	29679	27165	22515	20427
- w tym sezonowej	3514	4207	4632	3266	3123	3192	3110	2448	2074	2330
- subsydiowanej, w tym:	7079	2534	3489	8228	5831	5335	4969	5608	5907	6479
- prac interwencyjnych	4941	1386	1634	4377	3247	2404	2651	2331	2103	1970
- robót publicznych	993	344	498	2036	1763	1716	947	1358	1551	1881
- otrzymania pożyczki na podjęcie działaln. gosp.	184	96	128	159	162	-	-	-	-	-
- uzyskania dotacji na podjęcie działaln. gosp.	-	-	-	-	-	566	658	1012	1301	1703
- refundacji wynagrodzeń absolwentów	1061	463	1017	1256	329	-	-	-	-	-
- refundacji kosztów wyposaż. stanowiska pracy dla zatr. bezrob.	-	-	-	-	-	347	511	789	890	888
• rozpoczęcia szkolenia	3483	1613	1402	2941	4561	3387	3766	4023	4352	4274
• rozpoczęcia stażu	1690	682	2203	4046	1299	5233	5246	5144	5941	9162
- rozpoczęcia przygotow. zaw. w miejscu pracy	-	-	-	-	-	1285	1188	1537	2172	322
- rozpoczęcia pracy społecznie użytecznej	-	-	-	-	-	-	1633	1645	1478	1405
• niepotwierdzenia gotowości do pracy	24956	26024	28414	29710	32409	31588	30373	28426	24070	23927
• rozp. uczestn. w zaj CIS	-	-	-	-	-	-	-	-	-	13
• dobrowolnej rezygnacji ze statusu bezrobotnego	3441	3933	5080	5160	5029	5449	5309	4788	5203	4612

SYTUACJA NA RYNKU PRACY W WOJ. PODLASKIM W 2009R.

TABLICA 5. NAPŁYW I ODPIYW BEZROBOTNYCH ORAZ OSOBY, KTÓRE PODJĘŁY PRACĘ W WOJ. PODLASKIM WEDŁUG POWIATÓW W LATACH 2003-2009 (w okresie sprawozdawczym)

POWIATY	Bezrobotni nowo zarejestrowani „napływ”							Bezrobotni wyrejestrowani „odpływ”							w tym osoby, które podjęły pracę						
	2003	2004	2005	2006	2007	2008	2009	2003	2004	2005	2006	2007	2008	2009	2003	2004	2005	2006	2007	2008	2009
Augustów	4620	4526	5049	4669	4378	4624	5178	4730	4861	5351	5221	5132	4915	4695	2128	2256	2133	2209	2018	1839	1617
Białystok	26690	27708	29449	28798	26593	27630	32987	28051	29656	29743	33033	30836	27584	25445	10808	11230	10789	11784	11222	9479	8870
Bielsk Pod.	2705	2820	3086	2838	2816	2845	3396	2696	3208	3069	3188	3183	3146	2935	1264	1576	1290	1498	1332	1220	1114
Grajewo	3536	3703	3912	3877	3937	4289	5195	3563	3874	4115	4191	4536	5042	4446	1642	1611	1549	1686	1693	1534	1339
Hajnówka	2944	3034	3223	3258	2955	2817	3497	3269	3231	3056	3679	3534	2631	2833	1361	1343	1146	1266	1116	824	955
Kolno	2847	2899	3060	3147	3013	3296	4123	3130	2944	3581	3427	3405	3249	3457	1196	1086	1227	1149	1027	973	1222
Łomża	6508	7165	7335	6573	6112	6523	8011	7380	7735	7879	8085	7237	7313	6641	3397	3572	3557	3519	3178	3107	2924
Mońki	1580	1646	1698	1678	1438	1687	2129	1535	1667	1739	1954	1682	1755	1806	582	641	639	747	722	674	655
Sejny	1824	1906	2101	2126	2004	1849	2393	1982	1932	2236	2432	2223	1970	2253	1036	1027	1105	963	1122	873	976
Siemiatycze	1843	1866	2012	1742	1766	1822	2220	2027	1805	1939	1725	2302	2027	2006	789	768	745	846	858	713	581
Sokółka	4794	4821	5145	4779	4459	4840	5155	5190	5458	5366	5431	5309	4917	4502	2162	1931	1936	2008	2152	1895	1638
Suwałki	8128	8312	8710	8104	7052	6973	8795	8978	9248	9467	9352	9242	7226	7313	4379	4575	4256	4432	3717	2851	2753
Wysokie M.	2349	2652	2815	2582	2723	2727	3565	2458	2674	3054	3216	3137	2963	3387	847	1139	1158	1122	1141	990	1052
Zambrów	2924	2967	3421	3134	3193	3628	4311	3103	2881	3403	3791	3658	3787	3888	997	1084	1161	1419	1475	1450	1210
Ogółem	73292	76025	81066	77305	72439	75550	90955	78092	81174	83998	88725	85416	78525	75607	32588	33839	32691	34646	32773	30430	26906

SYTUACJA NA RYNKU PRACY W WOJ. PODLASKIM W 2009R.

**TABLICA 6. BEZROBOTNI ZAMIESZKALI NA WSI W WOJ. PODLASKIM WEDŁUG POWIATÓW W LATACH 2002-2009
(stan w końcu roku)**

POWIATY	2002		2003		2004		2005		2006		2007		2008		2009	
	liczba bezrobotnych	% do ogółu	liczba bezrobotnych	% do ogółu	liczba bezrobotnych	% do ogółu	liczba bezrobotnych	% do ogółu	liczba bezrobotnych	% do ogółu	liczba bezrobotnych	% do ogółu	liczba bezrobotnych	% do ogółu	liczba bezrobotnych	% do ogółu
Augustów	2107	36,8	2083	37,1	2007	38,0	1895	38,1	1752	39,6	1451	39,6	1327	39,3	1506	39,0
Białystok	5439	20,8	5104	20,6	4634	20,3	4611	20,4	3703	20,2	2969	21,0	2648	18,7	3938	18,1
Bielsk Podl.	1081	36,1	1043	34,8	898	34,4	896	34,1	772	33,9	654	34,2	496	30,8	598	28,9
Grajewo	1795	34,6	1797	34,8	1754	35,1	1619	33,8	1563	34,9	1364	35,2	1048	33,5	1310	33,8
Hajnówka	1251	43,2	1130	43,9	1027	43,2	1149	45,2	920	43,4	730	47,3	765	44,3	1108	46,3
Kolno	2291	59,5	2123	59,5	2057	58,4	1756	58,5	1524	56,0	1339	57,4	1368	57,5	1755	57,7
Łomża	3373	35,2	3101	35,6	2825	34,8	2634	34,7	2131	35,1	1792	36,2	1374	33,0	1793	32,4
Mońki	946	47,9	941	46,6	950	47,6	930	47,5	790	47,0	673	46,9	643	47,0	847	50,1
Sejny	1621	64,5	1541	65,5	1520	65,3	1442	65,8	1220	64,7	1150	68,9	1036	67,0	1147	68,0
Siemiatycze	1039	52,8	950	53,3	986	53,5	1045	54,5	1083	56,0	804	57,6	695	58,3	792	56,3
Sokółka	3505	52,9	3339	53,6	2989	53,5	2876	53,6	2536	53,8	2137	55,3	1780	47,0	2070	46,6
Suwałki	2900	30,0	2658	30,2	2412	30,6	2162	30,4	1811	30,8	1081	29,4	957	27,9	1346	27,4
Wysokie Maz.	2270	67,4	2195	67,3	2157	66,6	2046	68,2	1588	67,1	1259	64,5	1145	66,8	1208	63,8
Zambrów	1433	39,8	1375	40,2	1395	39,8	1394	39,5	1213	42,3	1026	42,7	921	41,0	1010	37,8
Woj. podlaskie	31051	36,1	29380	36,1	27611	36,3	26455	36,1	22606	36,6	18429	37,8	16203	35,4	20428	33,4

TABLICA 7. BEZROBOTNI ZAREJESTROWANI W WOJ. PODLASKIM Z PRAWEM DO ZASIŁKU W LATACH 1999 - 2009 (stan w końcu roku)

LATA o- ogółem k- kobiety		Bezrobotni zarejestrowani z prawem do zasiłku	z tego:			
			osoby poprzednio pracujące	w tym:		osoby dotychczas niepracujące
				które pracowały do momentu zarejestrowania się*)	zwolnione z przyczyn dotyczących zakładu pracy	
1999	o	13260	12516	x	1568	744
	k	5512	5492	x	833	20
2000	o	14625	13497	10956	1841	1128
	k	6039	6027	4918	1064	12
2001	o	14940	13821	10890	2031	1119
	k	6335	6307	4780	1047	28
2002	o	12195	11010	9015	1143	1185
	k	4716	4692	3878	590	24
2003	o	9472	8868	7359	871	604
	k	3804	3788	3119	417	16
2004	o	8426	7857	6564	292	569
	k	3376	3364	2813	152	12
2005	o	8418	7629	x	281	789
	k	3218	3205	x	139	13
2006	o	6535	6100	x	151	435
	k	2677	2673	x	70	4
2007	o	5337	5051	x	139	286
	k	2319	2318	x	80	1
2008	o	6376	6126	x	289	250
	k	2779	2777	x	137	2
2009	o	8602	8481	x	1230	121
	k	3453	3452	x	349	1

X -Brak danych statystycznych

SYTUACJA NA RYNKU PRACY W WOJ. PODLASKIM W 2009R.

TABLICA 8. BEZROBOTNI ZAREJESTROWANI W WOJ. PODLASKIM POSIADAJĄCY PRAWO DO ZASIŁKU WEDŁUG POWIATÓW W LATACH 2002 - 2009 (stan w końcu roku)

POWIATY	2002		2003		2004		2005		2006		2007		2008		2009	
	liczba bezrobotnych	% do ogółu	liczba bezrobotnych	% do ogółu	liczba bezrobotnych	% do ogółu	liczba bezrobotnych	% do ogółu	liczba bezrobotnych	% do ogółu	liczba bezrobotnych	% do ogółu	liczba bezrobotnych	% do ogółu	liczba bezrobotnych	% do ogółu
Augustów	928	16,2	860	15,3	668	12,7	438	8,8	291	6,6	294	8,0	377	11,2	476	12,3
Białystok	2830	10,8	2629	10,6	2401	10,5	2781	12,3	2077	11,3	1640	11,6	2089	14,8	3174	14,6
Bielsk Podl.	372	12,4	361	12,0	282	10,8	335	12,7	279	12,2	242	12,7	272	16,9	325	15,7
Grajewo	738	14,2	739	14,3	645	12,9	702	14,6	629	14,0	518	13,4	541	17,3	659	17,0
Hajnówka	398	13,7	309	12,0	315	13,3	383	15,1	284	13,4	221	14,3	308	17,8	387	16,2
Kolno	612	15,9	340	9,5	280	7,9	255	8,5	258	9,5	199	8,5	266	11,2	452	14,8
Łomża	2094	21,9	919	10,6	796	9,8	866	11,4	681	11,2	615	12,4	650	15,6	889	16,1
Mońki	193	9,8	178	8,8	161	8,1	163	8,3	150	8,9	116	8,1	115	8,4	149	8,8
Sejny	352	14,0	319	13,6	321	13,8	321	14,6	345	18,3	249	14,9	284	18,4	330	19,6
Siemiatycze	250	12,7	155	8,7	200	10,9	206	10,8	152	7,9	128	9,2	133	11,2	136	9,7
Sokółka	591	8,9	458	7,4	354	6,3	443	8,3	308	6,5	306	7,9	375	9,9	405	9,1
Suwałki	2258	23,4	1720	19,5	1421	18,0	861	12,1	624	10,6	468	12,7	534	15,6	723	14,7
Wysokie M.	262	7,8	212	6,5	229	7,1	245	8,2	210	8,9	154	7,9	175	10,2	206	10,9
Zambrów	317	8,8	273	8,0	353	10,1	419	11,9	247	8,6	187	7,8	257	11,4	291	10,9
Woj. podlaskie	12195	14,2	9472	11,7	8426	11,1	8418	11,5	6535	10,6	5337	10,9	6376	13,9	8602	14,1

SYTUACJA NA RYNKU PRACY W WOJ. PODLASKIM W 2009R.

TABLICA 9. BEZROBOTNI ZAREJESTROWANI W WOJ. PODLASKIM WEDŁUG WIEKU W LATACH 2000–2009 (stan w końcu roku)

LATA	Ogółem, z tego w wieku:	15-17	18-24	25-34	35-44	45-54	55-59	60 i więcej
w liczbach bezwzględnych								
2000	79232	18	23244	21084	19573	13281	1612	420
2001	86471	18	24451	23028	20947	15678	1863	486
2002	86074	7	23540	22983	19963	16896	2140	545
2003	81274	2	21533	21743	18063	16839	2504	590
2004	76125	0	19492	20338	15956	16793	2922	624
2005	73193	0	18318	19297	14595	16927	3348	708
2006	61773	0	14172	16054	11952	15043	3733	819
2007	48796	0	10218	12671	9035	12330	3662	880
2008	45821	0	10070	12192	8043	11131	3573	812
2009	61169	0	14946	16891	10250	13236	4777	1069
w odsetkach								
2000	100,0	0,02	29,3	26,6	24,7	16,8	2,0	0,5
2001	100,0	0,02	28,3	26,6	24,2	18,1	2,2	0,6
2002	100,0	0,01	27,3	26,7	23,2	19,6	2,5	0,6
2003	100,0	0,0	26,5	26,8	22,2	20,7	3,1	0,7
2004	100,0	0,0	25,6	26,7	21,0	22,1	3,8	0,8
2005	100,0	0,0	25,0	26,4	19,9	23,1	4,6	1,0
2006	100,0	0,0	22,9	26,0	19,3	24,4	6,0	1,3
2007	100,0	0,0	20,9	26,0	18,5	25,3	7,5	1,8
2008	100,0	0,0	22,0	26,6	17,6	24,3	7,8	1,8
2009	100,0	0,0	24,4	27,6	16,8	21,6	7,8	1,7

SYTUACJA NA RYNKU PRACY W WOJ. PODLASKIM W 2009R.

TABLICA 10. BEZROBOTNI ZAREJESTROWANI W WOJ. PODLASKIM WEDŁUG POZIOMU WYKSZTAŁCENIA W LATACH 2000 - 2009 (stan w końcu roku)

LATA	Ogółem	z tego z wykształceniem:				
		wyższym	policealnym i średnim zawodowym	średnim ogólnokształcącym	zasadniczym zawodowym	podstawowym i niepełnym podstawowym/od 2002r. gimnazjalnym i poniżej
w liczbach bezwzględnych						
2000	79232	2502	18648	5748	26819	25515
2001	86471	3431	20834	6193	29005	27008
2002	86074	4049	20434	6083	28323	27185
2003	81274	4478	19132	6141	25817	25706
2004	76125	4927	18379	6172	22974	23673
2005	73193	5321	17677	6430	20930	22835
2006	61773	4920	14827	5875	16502	19649
2007	48796	4036	11240	4947	12853	15720
2008	45821	4595	10418	5097	11516	14195
2009	61169	6699	14047	7299	15259	17865
w odsetkach						
2000	100,0	3,2	23,5	7,3	33,8	32,2
2001	100,0	4,0	24,1	7,2	33,5	31,2
2002	100,0	4,7	23,7	7,1	32,9	31,6
2003	100,0	5,5	23,5	7,6	31,8	31,6
2004	100,0	6,5	24,1	8,1	30,2	31,1
2005	100,0	7,3	24,1	8,8	28,6	31,2
2006	100,0	8,0	24,0	9,5	26,7	31,8
2007	100,0	8,3	23,0	10,1	26,3	32,2
2008	100,0	10,0	22,7	11,1	25,1	31,0
2009	100,0	11,0	23,0	11,9	24,9	29,2

SYTUACJA NA RYNKU PRACY W WOJ. PODLASKIM W 2009R.

TABLICA 11. BEZROBOTNI ZAREJESTROWANI W WOJ. PODLASKIM WEDŁUG STAŻU PRACY W LATACH 2000 - 2009 (stan w końcu roku)

LATA	Ogółem	z tego ze stażem:						bez stażu
		do 1 roku	1-5 lat	5-10 lat	10-20 lat	20-30 lat	30 lat i więcej	
w liczbach bezwzględnych								
2000	79232	22361	13388	7941	10762	5571	336	18873
2001	86471	19429	15579	9549	12963	7464	469	21018
2002	86074	16129	16281	10139	13083	7965	672	21805
2003	81274	13657	15276	9867	12259	7584	750	21881
2004	76125	12178	14580	9255	11372	7252	796	20692
2005	73193	11467	14044	8764	10757	7126	1011	20024
2006	61773	9225	11728	7469	9307	6232	1046	16766
2007	48796	7498	9208	5911	7210	5070	961	12938
2008	45821	6969	9087	5316	6565	4706	1114	12064
2009	61169	9280	13055	6912	8189	6002	1803	15928
w odsetkach								
2000	100,0	28,2	16,9	10,0	13,6	7,0	0,4	23,8
2001	100,0	22,5	18,0	11,0	15,0	8,6	0,5	24,3
2002	100,0	18,7	18,9	11,8	15,2	9,3	0,8	25,3
2003	100,0	16,8	18,8	12,1	15,1	9,3	0,9	26,9
2004	100,0	16,0	19,2	12,2	14,9	9,5	1,0	27,2
2005	100,0	15,7	19,2	12,0	14,7	9,7	1,4	27,3
2006	100,0	14,9	19,0	12,1	15,1	10,1	1,7	27,1
2007	100,0	15,4	18,9	12,1	14,8	10,4	2,0	26,5
2008	100,0	15,2	19,8	11,6	14,3	10,3	2,4	26,3
2009	100,0	15,2	21,3	11,3	13,4	9,8	2,9	26,0

SYTUACJA NA RYNKU PRACY W WOJ. PODLASKIM W 2009R.

**TABLICA 12. BEZROBOTNI ZAREJESTROWANI W WOJ. PODLASKIM WEDŁUG CZASU POZOSTAWANIA
BEZ PRACY W LATACH 2000 - 2009 (stan w końcu roku)**

LATA	Ogółem	z tego wg czasu pozostawania bez pracy (w miesiącach):					z Ogółem: pow.12 miesiący	
		do 1	1-3	3-6	6-12	12-24		pow.24
w liczbach bezwzględnych								
2000	79232	5460	13100	12207	13198	16119	19148	35267
2001	86471	6048	12473	12139	13226	17900	24685	42585
2002	86074	6000	10467	11429	13592	16210	28376	44586
2003	81274	5962	11465	10079	11058	13865	28845	42710
2004	76125	5479	11173	10159	11133	11178	27003	38181
2005	73193	5594	12747	10483	10170	10119	24080	34199
2006	61773	5036	11094	8632	8336	9112	19563	28675
2007	48796	5023	9450	6876	6207	6405	14835	21240
2008	45821	6142	11441	7430	5885	5126	9797	14923
2009	61169	5875	14482	11260	12541	8792	8219	17011
w odsetkach								
2000	100,0	6,9	16,5	15,4	16,7	20,3	24,2	44,5
2001	100,0	7,0	14,4	14,0	15,3	20,7	28,5	49,2
2002	100,0	7,0	12,2	13,3	15,6	18,8	33,0	51,8
2003	100,0	7,3	14,1	12,4	13,6	17,1	35,5	52,6
2004	100,0	7,2	14,7	13,3	14,6	14,7	35,5	50,2
2005	100,0	7,6	17,4	14,3	13,9	13,8	32,9	46,7
2006	100,0	8,2	18,0	14,0	13,5	14,8	31,7	46,4
2007	100,0	10,3	19,4	14,1	12,7	13,1	30,4	43,5
2008	100,0	13,4	25,0	16,2	12,8	11,2	21,4	32,6
2009	100,0	9,6	23,7	18,4	20,5	14,4	13,4	27,8

SYTUACJA NA RYNKU PRACY W WOJ. PODLASKIM W 2009R.

**TABLICA 13. OFERTY PRACY ZGŁOSZONE DO POWIATOWYCH URZĘDÓW PRACY WOJ. PODLASKIEGO
W LATACH 2003-2009 (w okresie sprawozdawczym)**

POWIATY	Liczba ofert pracy																				
	ogółem							w tym													
								dla niepełnosprawnych							dla absolwentów/ osób w okresie 12 miesięcy od dnia ukończenia nauki*)						
	2003	2004	2005	2006	2007	2008	2009	2003	2004	2005	2006	2007	2008	2009	2003	2004	2005	2006	2007	2008	2009
Augustów	1017	654	971	951	1107	2263	1238	26	22	10	12	421	28	12	343	402	2	3	228	2	3
Białystok	5516	5315	5825	8741	8179	5873	4494	405	391	344	362	427	260	174	850	138 6	9	3	23	3	-
Bielsk Podl.	687	1033	1038	1457	1451	1287	1110	41	26	20	43	340	20	6	126	194	2	-	32	2	4
Grajewo	1696	1651	1813	2079	2044	1982	1698	20	19	24	73	416	24	19	185	292	-	-	151	0	-
Hajnówka	762	638	613	1007	1194	943	1116	23	32	36	44	196	48	47	165	244	23	37	99	3	-
Kolno	1085	873	1285	1396	1247	1435	1557	2	2	8	1	369	2	2	214	276	1	-	145	0	-
Łomża	1838	2237	1917	2383	2404	2234	1659	113	161	80	83	217	75	66	271	207	-	1	7	0	-
Mońki	554	552	500	641	603	640	647	6	9	2	2	147	0	-	99	153	-	-	6	0	-
Sejny	757	637	820	805	859	1081	1399	7	1	0	1	154	2	-	136	152	-	-	284	5	-
Siemiatycze	550	513	665	663	775	857	694	13	18	20	7	242	2	2	124	168	1	1	63	0	-
Sokołka	1867	1797	1830	2185	2208	1922	1835	25	38	41	55	384	70	53	365	451	375	334	206	228	239
Suwałki	2529	2605	2897	4014	3522	3190	2441	67	76	92	109	986	79	52	280	823	13	1	126	0	4
Wysokie M.	568	823	902	855	1224	1431	1595	0	1	6	1	319	2	20	85	205	306	200	119	293	281
Zambrów	805	464	785	1009	1150	1355	1458	4	11	5	7	333	0	1	285	406	-	-	228	0	-
Woj. podl.	20231	19792	21861	28186	27967	26493	22941	752	807	688	800	4951	612	454	3528	5359	732	580	3724	536	531

*) od 2005r. oferty są zgłaszane dla osób będących w okresie 12 miesięcy od dnia ukończenia nauki

TABLICA 14. BEZROBOTNI PODEJMUJĄCY PRACĘ W WOJ. PODLASKIM W LATACH 2001-2009 (w okresie sprawozdawczym)

WYSZCZEGÓLNIENIE	2001	2002	2003	2004	2005	2006	2007	2008	2009
w liczbach bezwzględnych									
Ogółem	26511	30772	32588	33839	32691	34648	32773	28422	26906
• kobiety	12228	14244	14131	15339	14825	16221	16382	14455	12842
• mężczyźni	14283	16528	18457	18500	17866	18427	16391	13967	14064
z ogółu bezrobotnych, którzy podjęli pracę:									
• osoby poprzednio pracujące,	21776	24306	25387	25630	25013	26271	25008	22061	21660
w tym zwolnieni z przyczyn dotyczących zakładu pracy	1972	1866	1559	1128	547	531	308	202	575
• osoby dotychczas nie pracujące	4735	6466	7201	8209	7678	8377	7765	6361	5246
w odsetkach									
Ogółem	100,0	100,0	100,0	100,0	100,0	100,0	100,0	100,0	100,0
• kobiety	46,1	46,3	43,4	45,3	45,3	46,8	50,0	50,9	47,7
• mężczyźni	53,9	53,7	56,6	54,7	54,7	53,2	50,0	49,1	52,3
z ogółu bezrobotnych, którzy podjęli pracę:									
• osoby poprzednio pracujące,	82,1	79,0	77,9	75,7	76,5	75,8	76,3	77,6	80,5
w tym zwolnieni z przyczyn dotyczących zakładu pracy	7,4	6,1	4,8	3,3	1,7	1,5	0,9	0,7	2,1
• osoby dotychczas nie pracujące	17,9	21,0	22,1	24,3	23,5	24,2	23,7	22,4	19,5

TABLICA 15. BEZROBOTNE KOBIETY OBJĘTE PROGRAMAMI AKTYWIZUJĄCYMI I PASYWNYMI W WOJ. PODLASKIM W LATACH 2003–2009
(w okresie sprawozdawczym)

Wyszczególnienie	2003	2004	2005	2006	2007	2008	2009
FORMY AKTYWNE							
o Podjęcia pracy ogółem, z tego:	14131	15339	14825	16221	16382	14455	12842
- pracy niesubsydiowanej	10550	12458	12210	13929	13815	11806	9902
w tym sezonowej	1455	1449	1413	1538	1345	1124	1065
- pracy subsydiowanej, w tym w ramach:	3581	2881	2615	2292	2567	2649	2940
- prac interwencyjnych	2036	1719	1285	1418	1334	1220	1233
- robót publicznych	738	776	786	303	503	625	813
- udzielonej pożyczki/ dotacji na działalność gosp.	52	65	240	258	353	416	547
- refundacji wynagrodzeń absolwentów	466	182	x	x	x	x	X
- refundacji kosztów wyposażenia lub doposażenia stanowiska pracy dla bezrobotnego	x	x	159	223	320	361	321
o Szkolenia i przekwalifikowania	2618	2973	1550	1536	1583	1912	1599
o Staże	1552	544	3742	3790	3914	4506	6526
o Przygotowanie zawodowe w miejscu pracy	x	x	747	792	1106	1593	253
o Prace społecznie użyteczne	x	x	x	796	927	831	810
o Zajęcia w Centrum Integracji Społecznej (CIS)	x	x	x	x	x	x	3
FORMY PASYWNE							
o Uprawnione do zasiłku dla bezrobotnych (stan w końcu roku)	3804	3376	3218	2677	2319	2779	3453
o Świadczenie przedemerytalne (w całym roku)	114	201	20	61	139	167	249

SYTUACJA NA RYNKU PRACY W WOJ. PODLASKIM W 2009R.

TABLICA 16. BEZROBOTNI SKIEROWANI DO PRAC INTERWENCYJNYCH W WOJ. PODLASKIM WEDŁUG POWIATÓW W LATACH 2001-2009 (w okresie sprawozdawczym)

POWIATY	Liczba osób bezrobotnych skierowanych do prac interwencyjnych									% udział wyrejestrowanych z tytułu podjęcia prac interwencyjnych do „odpływów” ogółem								
	2001	2002	2003	2004	2005	2006	2007	2008	2009	2001	2002	2003	2004	2005	2006	2007	2008	2009
Augustów	101	77	276	192	76	22	30	17	14	2,4	1,7	5,8	3,9	1,4	0,4	0,6	0,9	0,3
Białystok	328	230	781	530	370	443	266	249	154	1,5	0,9	2,8	1,8	1,2	1,3	0,9	2,6	0,6
Bielsk Podl.	60	39	166	135	115	71	78	76	43	2,1	1,4	6,2	4,2	3,7	2,2	2,5	6,2	1,5
Grajewo	39	99	217	210	320	367	327	260	262	1,3	2,8	6,1	5,4	7,8	8,8	7,2	16,9	5,9
Hajnówka	19	75	216	167	106	161	187	113	163	0,8	2,3	6,6	5,2	3,5	4,4	5,3	13,7	5,8
Kolno	132	237	346	257	173	195	126	136	176	6,0	9,0	11,1	8,7	4,8	5,7	3,7	14,0	5,1
Łomża	168	186	369	274	153	287	304	302	312	2,7	2,5	5,0	3,5	1,9	3,5	4,2	9,7	4,7
Mońki	35	31	104	126	145	167	163	151	126	2,5	1,9	6,8	7,6	8,3	8,5	9,7	22,4	7,0
Sejny	78	180	348	224	193	145	81	49	47	6,5	11,7	17,6	11,6	8,6	6,0	3,6	5,6	2,1
Siemiatycze	27	38	133	123	80	81	136	116	68	1,7	2,1	6,6	6,8	4,1	4,7	5,9	16,3	3,4
Sokółka	69	148	435	392	195	204	172	164	142	1,7	3,1	8,4	7,2	3,6	3,8	3,2	8,7	3,2
Suwałki	129	150	625	259	201	171	172	198	172	1,9	2,1	7,0	2,8	2,1	1,8	1,8	6,9	2,4
Wysokie Maz.	96	62	171	242	202	224	186	203	253	4,2	2,4	7,0	9,1	6,6	7,0	5,9	20,5	7,5
Zambrów	105	82	190	116	75	113	79	69	38	4,2	2,8	6,1	4,0	2,2	3,0	2,2	4,8	1,0
Woj. podlaskie	1386	1634	4377	3247	2404	2651	2331	2103	1970	2,2	2,3	5,6	4,0	2,9	3,0	2,7	7,4	2,6

SYTUACJA NA RYNKU PRACY W WOJ. PODLASKIM W 2009R.

TABLICA 17. BEZROBOTNI SKIEROWANI DO ROBÓT PUBLICZNYCH W WOJ. PODLASKIM WEDŁUG POWIATÓW W LATACH 2001-2009 (w okresie sprawozdawczym)

POWIATY	Liczba osób bezrobotnych skierowanych do robót publicznych									% udział wyrejestrowanych z tytułu podjęcia robót publicznych do „odpływów” ogółem								
	2001	2002	2003	2004	2005	2006	2007	2008	2009	2001	2002	2003	2004	2005	2006	2007	2008	2009
Augustów	15	16	84	70	104	52	82	104	87	0,4	0,4	1,8	1,4	1,9	1,0	1,6	5,7	1,9
Białystok	103	90	452	287	406	319	247	227	242	0,5	0,4	1,6	1,0	1,4	1,0	0,8	2,4	1,0
Bielsk Podl.	7	11	89	97	67	58	61	57	69	0,2	0,4	2,8	3,0	2,2	1,8	1,9	4,7	2,4
Grajewo	93	123	359	163	58	2	14	25	54	3,0	3,4	7,5	4,2	1,4	0,1	0,3	1,6	1,2
Hajnówka	4	5	37	124	51	31	4	32	37	0,2	0,2	1,1	3,8	1,7	0,8	0,1	3,9	1,3
Kolno	15	57	181	174	183	130	201	256	435	0,7	2,2	9,0	5,9	5,1	3,8	5,9	26,3	12,6
Łomża	35	78	289	325	296	114	211	342	349	0,6	1,1	4,1	4,2	3,8	1,4	2,9	11,0	5,3
Mońki	7	12	52	19	19	28	58	74	95	0,5	0,7	1,3	1,1	1,1	1,4	3,4	11,0	5,3
Sejny	8	30	190	161	197	87	238	228	327	0,7	1,9	6,5	8,3	8,8	3,6	10,7	26,1	14,5
Siemiatycze	1	13	34	58	58	4	8	19	0	0,1	0,7	3,9	3,2	3,0	0,2	0,3	2,7	-
Sokółka	16	22	91	99	84	40	122	95	100	0,4	0,5	2,0	1,8	1,6	0,7	2,3	5,0	2,2
Suwałki	19	15	95	88	110	71	104	64	54	0,3	0,2	1,4	1,0	1,2	0,8	1,1	2,2	0,7
Wysokie Maz.	15	24	51	72	53	6	3	22	9	0,7	0,9	3,8	2,7	1,7	0,2	0,1	2,2	0,3
Zambrów	6	2	32	26	30	5	5	6	23	0,2	0,1	1,4	0,9	0,9	0,1	0,1	0,4	0,6
Woj. podlaskie	344	498	2036	1763	1716	947	1358	1551	1881	0,5	0,7	2,6	2,2	2,0	1,1	2,3	5,5	2,5

SYTUACJA NA RYNKU PRACY W WOJ. PODLASKIM W 2009R.

TABLICA 18. BEZROBOTNI, KTÓRZY OTRZYMALI POŻYCZKĘ/DOTACJĘ NA PODJĘCIE DZIAŁALNOŚCI GOSPODARCZEJ W WOJ. PODLASKIM WEDŁUG POWIATÓW W LATACH 2001-2009
(w okresie sprawozdawczym)

POWIATY	Liczba osób bezrobotnych, którzy otrzymali pożyczkę/dotację na podjęcie działalności gospodarczej									% udział wyrejestrowanych z tytułu podjęcia działalności gospodarczej do „odpływów” ogółem								
	2001	2002	2003	2004	2005	2006	2007	2008	2009	2001	2002	2003	2004	2005	2006	2007	2008	2009
Augustów	25	6	18	46	54	71	134	143	147	0,6	0,1	0,4	0,9	2,5	1,4	2,6	7,8	3,1
Białystok	39	77	58	60	124	126	126	319	443	0,2	0,3	0,2	0,2	1,1	0,4	0,4	3,4	1,7
Bielsk Podl.	0	0	0	0	4	32	11	72	75	0,0	0,0	0,0	0,0	0,3	1,0	0,3	5,9	2,6
Grajewo	0	5	14	15	19	54	50	78	126	0,0	0,1	0,4	0,4	1,2	1,3	1,1	5,1	2,8
Hajnówka	0	0	0	0	5	7	11	13	45	0,0	0,0	0,0	0,0	0,4	0,2	0,3	1,6	1,6
Kolno	2	2	7	0	0	31	14	56	58	0,1	0,1	0,2	0,0	0,0	0,9	0,4	5,8	1,7
Łomża	6	9	18	32	55	110	154	187	240	0,1	0,1	0,2	0,4	1,5	1,4	2,1	6,0	3,6
Mońki	0	0	0	0	0	9	15	32	47	0,0	0,0	0,0	0,0	0,0	0,5	0,9	4,7	2,6
Sejny	3	4	0	0	0	4	0	30	41	0,2	0,3	0,0	0,0	0,0	0,2	0,0	3,4	1,8
Siemiatycze	0	2	0	1	0	12	25	28	40	0,0	0,1	0,0	0,1	0,0	0,7	1,1	3,9	2,0
Sokółka	0	0	0	0	12	50	71	72	63	0,0	0,0	0,0	0,0	0,6	0,9	1,3	3,8	1,4
Suwałki	34	22	35	0	16	70	99	102	143	0,5	0,3	0,4	0,0	0,4	0,7	1,1	3,6	2,0
Wysokie Maz.	5	1	9	0	36	33	37	73	101	0,2	0,0	0,4	0,0	3,1	1,0	1,2	7,4	3,0
Zambrów	0	0	0	8	22	49	42	96	134	0,0	0,0	0,0	0,3	1,9	1,3	1,1	6,6	3,4
Woj. podlaskie	114	128	159	162	347	658	789	1301	1703	0,2	0,2	0,2	0,2	1,1	0,8	0,9	4,6	2,3

SYTUACJA NA RYNKU PRACY W WOJ. PODLASKIM W 2009R.

TABLICA 19. BEZROBOTNI, KTÓRZY PODJĘLI PRACĘ W RAMACH REFUNDACJI KOSZTÓW WYPOSAŻENIA LUB DOPOSAŻENIA STANOWISKA PRACY DLA ZATRUDNIONEGO BEZROBOTNEGO W WOJ. PODLASKIM WEDŁUG POWIATÓW W LATACH 2005-2009
(w okresie sprawozdawczym)

POWIATY	Liczba osób bezrobotnych, którzy otrzymali pożyczkę/dotację na podjęcie działalności gospodarczej					% udział wyrejestrowanych z tytułu podjęcia działalności gospodarczej do „odpływów” ogółem				
	2005	2006	2007	2008	2009	2005	2006	2007	2008	2009
Augustów	54	87	134	140	158	1,0	1,7	2,6	2,8	3,4
Białystok	124	133	126	148	147	0,4	0,4	0,4	0,5	0,6
Bielsk Podl.	4	2	11	64	50	0,1	0,1	0,3	2,0	1,7
Grajewo	19	21	50	52	53	0,5	0,5	1,1	1,0	1,2
Hajnówka	5	1	11	14	9	0,2	0,0	0,3	0,5	0,3
Kolno	0	14	14	11	26	-	0,4	0,4	0,3	0,8
Łomża	55	97	154	178	161	0,7	1,2	2,1	2,4	2,4
Mońki	0	2	15	24	19	-	0,1	0,9	1,4	1,1
Sejny	0	0	0	0	5	-	-	-	-	0,2
Siemiatycze	0	2	25	35	22	-	0,1	1,1	1,7	1,1
Sokółka	12	42	71	48	46	0,2	0,8	1,3	1,0	1,0
Suwałki	16	43	99	87	97	0,2	0,5	1,1	1,2	1,3
Wysokie Maz.	36	21	37	36	53	1,2	0,7	1,2	1,2	1,6
Zambrów	22	46	42	53	42	0,6	1,2	1,1	1,4	1,1
Woj. podlaskie	347	511	789	890	888	0,4	0,6	0,9	1,1	1,2

SYTUACJA NA RYNKU PRACY W WOJ. PODLASKIM W 2009R.

TABLICA 20. SZKOLENIA ORGANIZOWANE PRZEZ POWIATOWE URZĘDY PRACY W WOJ. PODLASKIM WEDŁUG POWIATÓW W LATACH 2001-2009 (w okresie sprawozdawczym)

POWIATY	Osoby, które:																	
	rozpoczęły szkolenie									ukończyły szkolenie								
	2001	2002	2003	2004	2005	2006	2007	2008	2009	2001	2002	2003	2004	2005	2006	2007	2008	2009
Augustów	122	180	208	188	160	281	307	395	344	90	176	206	132	158	251	157	390	339
Białystok	566	470	1070	916	1362	1651	1473	1706	1381	529	471	1017	925	1330	1646	1508	1656	1315
Bielsk Podl.	148	20	63	118	146	94	167	163	183	147	20	51	112	153	101	169	162	183
Grajewo	0	6	8	113	76	83	124	139	186	0	6	8	94	73	85	128	137	187
Hajnówka	32	140	146	69	111	247	292	187	208	42	128	140	74	127	246	253	203	205
Kolno	25	24	86	42	124	78	125	187	133	22	21	88	43	80	76	125	188	132
Łomża	189	86	123	212	186	129	163	195	221	196	81	120	213	182	122	162	191	214
Mońki	14	5	107	62	87	121	73	126	175	13	5	103	60	86	122	72	125	176
Sejny	9	40	220	136	196	223	152	184	205	15	37	219	134	196	223	158	173	214
Siemiatycze	12	10	181	72	161	54	138	91	77	12	10	168	83	161	55	135	94	77
Sokółka	95	79	173	216	219	264	262	261	284	90	81	171	215	215	241	268	258	284
Suwałki	157	206	345	292	328	298	357	375	323	133	103	390	152	326	267	350	374	318
Wysokie Maz.	79	118	125	97	90	40	157	182	193	75	116	119	100	87	41	153	181	193
Zambrów	165	18	71	72	141	203	233	276	361	138	35	69	63	135	205	231	273	358
woj. podlaskie	1613	1402	2926	2606	3387	3766	4023	4467	4274	1502	1290	2869	2400	3309	3681	3869	4405	4195

SYTUACJA NA RYNKU PRACY W WOJ. PODLASKIM W 2009R.

TABLICA 21. STAŻE, PRZYGOTOWANIE ZAWODOWE W MIEJSCU PRACY I PRACE SPOŁECZNIE UŻYTECZNE W WOJ. PODLASKIM WEDŁUG POWIATÓW W LATACH 2001 - 2009
(w okresie sprawozdawczym)

POWIATY	Osoby bezrobotne, które rozpoczęły:																	
	staż									przygotowanie zawodowe w miejscu pracy					prace społecznie użyteczne			
	2001	2002	2003	2004	2005	2006	2007	2008	2009	2005	2006	2007	2008	2009	2006	2007	2008	2009
Augustów	98	217	338	172	516	297	389	360	442	104	96	167	151	5	133	138	130	120
Białystok	108	359	684	629	874	1090	1007	1260	1674	28	78	81	105	21	670	512	486	424
Bielsk Podl.	84	108	195	164	318	350	336	302	474	17	8	32	58	5	17	34	68	67
Grajewo	4	119	236	195	344	445	416	522	824	91	88	151	371	8	158	144	113	147
Hajnówka	36	123	191	147	192	229	196	126	314	66	72	104	57	10	205	198	172	172
Kolno	33	158	228	148	325	404	369	507	729	177	90	145	201	3	154	74	32	40
Łomża	79	147	289	255	396	371	385	518	686	163	12	17	36	0	350	327	333	285
Mońki	19	50	111	123	150	164	141	162	237	22	12	11	12	2	17	12	15	11
Sejny	17	66	196	144	202	161	111	185	556	76	219	205	175	6	-	-	0	0
Siemiatycze	13	74	130	109	201	228	242	258	370	20	46	63	93	36	7	15	6	8
Sokółka	49	190	265	372	380	407	378	387	727	158	132	205	311	53	135	55	61	70
Suwałki	63	229	611	396	851	552	527	446	641	66	53	80	131	8	112	125	61	61
Wysokie Maz.	20	136	221	222	299	230	314	422	694	135	147	113	180	31	11	11	1	0
Zambrów	59	227	366	179	385	318	333	486	794	162	135	166	291	134	-	-	0	0
Woj. podlaskie	682	2203	4061	3255	5233	5246	5144	5941	9162	1285	1188	1540	2172	322	1633	1645	1478	1405

TABLICA 22. EFEKTYWNOŚĆ PROGRAMÓW AKTYWNEGO PRZECIWDZIAŁANIA BEZROBOCIU WEDŁUG POWIATOWYCH URZĘDÓW PRACY WOJ. PODLASKIEGO W 2009.

Powiatowy Urząd Pracy	X	Aktywne formy przeciwdziałania bezrobociu:								
		prace interwent- cyjne	roboty publi- czne	szko- lenia	staże	przygotowa- nie zawodo- we w miejscu pracy	prace społecznie użyteczne	usługi porad- nictwa zawo- dowego	szkolenie w Klubie Pracy w zakresie aktywnego poszu- kiwania pracy	zajęcia aktywi- zacyjne
Augustów	*	14	87	344	442	5	120	-	85	7
	**	15	84	339	180	23	134	179	82	5
	***	7	29	138	144	14	72	50	2	2
	****	46,7	34,5	40,7	80,0	60,9	53,7	27,9	2,4	40,0
Białystok	*	154	242	1381	1674	21	424	-	145	43
	**	193	229	1315	1512	56	421	762	127	43
	***	183	70	370	646	19	72	145	18	5
	****	94,8	30,6	28,1	42,7	33,9	17,1	19,0	14,2	11,6
Bielsk Podlaski	*	43	69	183	474	0	67	-	32	55
	**	58	69	183	470	5	67	419	31	54
	***	40	24	49	246	2	3	139	2	8
	****	69,0	34,8	26,8	52,3	40,0	4,5	33,2	6,5	14,8
Grajewo	*	262	54	186	824	8	147	-	64	252
	**	244	45	187	549	214	153	309	63	252
	***	149	24	42	200	92	67	179	9	124
	****	61,1	53,3	22,5	36,4	43,0	43,8	57,9	14,3	49,2
Hajnówka	*	163	37	208	314	10	172	-	40	162
	**	144	37	205	234	16	166	291	39	159
	***	77	13	50	91	6	95	90	5	21
	****	53,5	35,1	24,4	38,9	37,5	57,2	30,9	12,8	13,2
Kolno	*	176	435	133	729	3	40	-	10	20
	**	163	351	132	498	21	40	269	10	17
	***	121	197	33	210	21	5	76	1	0

SYTUACJA NA RYNKU PRACY W WOJ. PODLASKIM W 2009R.

Powiatowy Urząd Pracy	X	Aktywne formy przeciwdziałania bezrobociu:								
		prace interwencyjne	roboty publi- czne	szko- lenia	staże	przygotowa- nie zawodo- we w miejscu pracy	prace społecznie użyteczne	usługi porad- nictwa zawo- dowego	szkolenie w Klubie Pracy w zakresie aktywnego poszu- kiwania pracy	zajęcia aktywi- zacyjne
Łomża	****	74,2	56,1	25,0	42,2	100,0	12,5	28,3	10,0	-
	*	312	349	221	686	0	285	-	19	314
	**	307	360	214	602	17	204	1791	19	303
	***	243	242	87	382	7	108	1190	2	24
	****	79,2	67,2	40,7	63,5	41,2	52,9	66,4	10,5	7,9
Mońki	*	126	95	175	237	2	11	-	0	24
	**	129	93	176	148	8	10	578	0	22
	***	113	95	43	67	6	3	53	0	0
	****	87,6	102,2	24,4	45,3	75,0	30,0	9,2	-	-
Sejny	*	47	327	205	556	6	0	-	11	0
	**	39	367	214	454	51	0	311	11	0
	***	26	230	63	348	19	0	104	1	0
	****	66,7	62,7	29,4	76,7	37,3	-	33,4	9,1	-
Siemiatycze	*	68	0	77	370	36	8	-	0	207
	**	85	0	77	311	52	8	142	0	207
	***	57	0	20	150	18	0	30	0	16
	****	67,1	-	26,0	48,2	34,6	-	21,1	-	7,7
Sokółka	*	142	100	284	727	53	70	-	131	302
	**	131	98	284	561	131	38	1919	130	302
	***	109	53	132	297	47	4	910	12	80
	****	83,2	54,1	46,5	52,9	35,9	10,5	47,4	9,2	26,5
Suwałki	*	172	54	323	641	8	61	-	24	353
	**	134	58	318	411	21	42	788	24	276
	***	94	24	153	175	12	20	150	14	25
	****	70,1	41,4	48,1	42,6	57,1	47,6	19,0	58,3	9,1

SYTUACJA NA RYNKU PRACY W WOJ. PODLASKIM W 2009R.

Powiatowy Urząd Pracy	X	Aktywne formy przeciwdziałania bezrobociu:								
		prace interwen- cyjne	roboty publi- czne	szko- lenia	staże	przygotowa- nie zawodo- we w miejscu pracy	prace społecznie użyteczne	usługi porad- nictwa zawo- dowego	szkolenie w Klubie Pracy w zakresie aktywnego poszu- kiwania pracy	zajęcia aktywi- zacyjne
Wysokie Maz.	*	253	9	193	694	31	0	-	0	151
	**	214	17	193	477	131	0	257	0	151
	***	158	9	88	249	43	0	18	0	33
	****	73,8	52,9	45,6	52,2	32,8	-	7,0	-	21,9
Zambrów	*	38	23	361	794	134	0	-	13	42
	**	45	18	361	706	148	0	754	12	42
	***	36	4	154	277	63	0	183	2	3
	****	80,0	22,2	42,7	39,2	42,6	-	24,3	16,7	7,1
Woj. podlaskie	*	1970	1881	4274	9162	317	1405	-	574	1932
	**	1901	1826	4198	7113	894	1283	8769	548	1833
	***	1413	954	1422	3482	369	449	3317	68	341
	****	74,3	52,2	33,9	49,0	41,3	35,0	37,8	12,4	18,6

gdzie:

* Liczba osób, które uczestniczyły w programie

** Liczba osób, które zakończyły uczestnictwo w programie

*** Liczba osób, które uzyskały zatrudnienie w trakcie lub w okresie 3 miesięcy od zakończenia uczestnictwa w programie

**** Efektywność (procentowy udział uczestników podejmujących pracę w liczbie kończących uczestnictwo w programie)

TABLICA 23. LICZBA BEZROBOTNYCH W POSZCZEGÓLNYCH MIASTACH I GMINACH WOJ. PODLASKIEGO W 2009R.

Lp.	Powiat	miasta (m) gminy (gm)	Liczba bezrobotnych ogółem	w tym:				
				kobiety	zwolnieni z przyczyn dotyczących zakładu pracy	z prawem do zasiłku	w wieku 18-44 lata	pozost. bez pracy pow. 12 miesięcy
		b) stan na dzień 30.06.2009r.						
		b) stan na dzień 31.12.2009r.						
Woj. podlaskie ogółem		a	51 760	24 233	990	8 402	35 373	13 952
		b	61 169	28 149	1 785	8 602	42 087	17 011
Powiat Augustów		a	3237	1399	107	457	2198	1138
		b	3859	1768	98	476	2683	1282
1	Augustów (m)	a	1732	736	69	261	1122	547
		b	2098	969	67	306	1381	628
2	Lipsk (m)	a	227	116	5	37	130	81
		b	255	127	6	32	145	98
3	Augustów (gm)	a	301	124	15	49	238	98
		b	360	154	9	31	296	105
4	Bargłów (gm)	a	256	120	5	27	203	101
		b	322	149	2	27	259	122
5	Lipsk (gm)	a	128	49	2	12	94	60
		b	156	71	3	12	121	57
6	Nowinka (gm)	a	142	58	1	19	98	62
		b	167	75	2	19	117	64
7	Płaska (gm)	a	203	80	4	26	144	90
		b	226	99	4	30	161	101
8	Sztabin (gm)	a	248	116	6	26	169	99
		b	275	124	5	19	203	107
Powiat Białystok		a	18 016	8 354	269	3 135	11 960	3 785
		b	21 700	9 672	809	3 174	14 317	5 335
1	Białystok (m)	a	11 985	5 584	81	2 093	7 835	2 360
		b	14 086	6 386	171	1 867	9 328	3 438
2	Choroszcz (m)	a	187	78	1	24	140	20
		b	246	103	2	23	183	37
3	Czarna Białostocka (m)	a	493	241	7	102	315	91
		b	599	292	8	86	372	133

SYTUACJA NA RYNKU PRACY W WOJ. PODLASKIM W 2009R.

Lp.	Powiat miasta (m) gminy (gm) b) stan na dzień 30.06.2009r. b) stan na dzień 31.12.2009r.	Liczba bezro- botnych ogółem	w tym:					
			kobiety	zwolnieni z przyczyn dotyczących zakładu pracy	z pra- wem do zasiłku	w wieku 18-44 lata	pozost. bez pracy pow. 12 miesiący	
4	Łapy (m)	a	1 102	548	124	206	771	290
		b	1 542	624	461	483	907	367
5	Michałowo (m)	a	172	68	0	38	96	50
		b	217	96	2	29	143	65
6	Supraśl (m)	a	214	86	1	38	133	40
		b	258	104	1	35	156	55
7	Suraż (m)	a	32	14	2	2	19	9
		b	56	26	2	7	44	13
8	Tykocin (m)	a	65	27	0	8	46	9
		b	81	27	0	12	58	15
9	Wasilków (m)	a	418	215	5	73	269	92
		b	531	255	11	78	350	117
10	Zabłudów (m)	a	122	49	1	20	89	25
		b	146	63	2	15	103	31
11	Choroszcz (gm)	a	283	139	1	39	206	56
		b	329	153	2	35	240	90
12	Czarna Białostocka (gm)	a	86	36	0	12	63	20
		b	110	44	0	14	76	29
13	Dobrzyniewo Duże (gm)	a	289	120	2	56	193	61
		b	314	124	2	45	214	91
14	Gródek (gm)	a	334	157	6	66	204	103
		b	424	190	8	56	247	114
15	Juchnowiec Kościelny (gm)	a	559	224	3	113	388	118
		b	630	266	6	70	428	167
16	Łapy (gm)	a	266	130	19	36	209	84
		b	397	167	94	113	269	91
17	Michałowo (gm)	a	175	64	0	33	117	53
		b	212	84	1	25	142	69
18	Poświętne (gm)	a	140	69	4	14	110	40
		b	157	70	17	22	124	55

SYTUACJA NA RYNKU PRACY W WOJ. PODLASKIM W 2009R.

Lp.	Powiat miasta (m) gminy (gm) b) stan na dzień 30.06.2009r. b) stan na dzień 31.12.2009r.	Liczba bezro- botnych ogółem	w tym:					
			kobiety	zwolnieni z przyczyn dotyczących zakładu pracy	z pra- wem do zasiłku	w wieku 18-44 lata	pozost. bez pracy pow. 12 miesiący	
19	Supraśl (gm)	a	337	152	0	58	232	72
		b	396	174	2	49	269	108
20	Suraż (gm)	a	25	13	1	5	26	8
		b	35	13	2	5	25	9
21	Turośl Ko- ścielna (gm)	a	187	96	8	24	133	55
		b	217	102	7	25	149	68
22	Tykocin (gm)	a	93	37	0	13	70	23
		b	127	59	0	15	106	23
23	Wasilków (gm)	a	160	69	1	26	94	39
		b	225	91	2	31	142	53
24	Zabłudów (gm)	a	243	110	2	35	158	59
		b	301	122	6	28	189	86
25	Zawady (gm)	a	49	28	0	1	44	8
		b	64	37	0	6	53	11
Powiat Bielsk Podlaski		a	1791	810	24	322	1235	390
		b	2072	932	27	325	1398	512
1	Bielsk Podla- ski (m)	a	1169	514	20	223	803	221
		b	1359	600	22	239	906	316
2	Brańsk (m)	a	93	50	0	18	67	15
		b	115	52	0	20	77	25
3	Bielsk Podla- ski (gm)	a	169	80	2	20	108	56
		b	183	87	3	20	122	70
4	Boćki (gm)	a	66	33	0	12	53	14
		b	75	37	0	7	59	18
5	Brańsk (gm)	a	61	31	0	19	50	10
		b	73	33	0	10	59	10
6	Orla (gm)	a	98	44	1	12	65	30
		b	112	53	1	6	73	33
7	Rudka (gm)	a	36	18	0	6	26	7
		b	48	21	0	10	31	8

SYTUACJA NA RYNKU PRACY W WOJ. PODLASKIM W 2009R.

Lp.	Powiat miasta (m) gminy (gm) b) stan na dzień 30.06.2009r. b) stan na dzień 31.12.2009r.	Liczba bezro- botnych ogółem	w tym:					
			kobiety	zwolnieni z przyczyn dotyczących zakładu pracy	z pra- wem do zasiłku	w wieku 18-44 lata	pozost. bez pracy pow. 12 miesiący	
8	Wyszki(gm)	a	99	40	1	12	63	37
		b	107	49	1	13	71	32
Powiat Grajewo		a	3553	1681	28	657	2530	1113
		b	3876	1844	24	659	2747	1329
1	Grajewo (m)	a	1929	944	18	394	1307	576
		b	2052	1033	16	384	1375	687
2	Rajgród (m)	a	158	88	3	37	116	74
		b	183	102	1	33	135	80
3	Szczuczyn (m)	a	308	109	3	49	186	78
		b	332	119	2	44	207	98
4	Grajewo (gm)	a	326	156	1	50	259	92
		b	395	180	0	58	320	120
5	Radziłów (gm)	a	228	101	1	34	172	77
		b	245	98	1	39	187	82
6	Rajgród (gm)	a	209	78	0	27	160	68
		b	232	90	1	26	164	77
7	Szczuczyn (gm)	a	173	96	1	33	165	74
		b	203	109	0	36	192	90
8	Wąsosz (gm)	a	222	109	1	33	167	74
		b	234	113	3	39	167	95
Powiat Hajnówka		a	2035	895	138	488	1265	482
		b	2392	1018	143	387	1471	639
1	Hajnówka (m)	a	1069	476	103	291	678	217
		b	1219	532	87	218	773	290
2	Kleszczele (m)	a	52	24	2	14	28	15
		b	65	25	3	16	35	17
3	Białowieża (gm)	a	133	45	1	22	87	29
		b	148	48	4	20	84	50
4	Czeremcha (gm)	a	185	99	4	38	120	61
		b	222	106	22	36	134	72

SYTUACJA NA RYNKU PRACY W WOJ. PODLASKIM W 2009R.

Lp.	Powiat		Liczba bezrobotnych ogółem	w tym:					
	miasta (m)	gminy (gm)		kobiety	zwolnieni z przyczyn dotyczących zakładu pracy	z prawem do zasiłku	w wieku 18-44 lata	pozost. bez pracy pow. 12 miesięcy	
	b) stan na dzień 30.06.2009r.								
	b) stan na dzień 31.12.2009r.								
5	Czyże (gm)	a	35	13	3	9	18	16	
		b	52	18	2	8	31	16	
6	Dubicze Cerkiewne (gm)	a	54	20	3	14	37	15	
		b	72	25	5	6	50	22	
7	Hajnówka (gm)	a	133	62	8	32	89	31	
		b	150	72	3	22	99	40	
8	Kleszczele (gm)	a	45	18	0	7	28	15	
		b	62	19	1	11	37	20	
9	Narew (gm)	a	170	63	6	28	88	53	
		b	190	75	5	25	106	61	
10	Narewka (gm)	a	159	75	8	33	92	30	
		b	212	98	11	25	122	51	
Powiat Kolno			a	2457	1146	34	260	1905	877
			b	3044	1336	175	452	2361	1069
1	Kolno (m)	a	903	450	18	114	622	304	
		b	1101	480	72	196	739	365	
2	Grabowo (gm)	a	176	71	2	16	137	64	
		b	194	78	2	16	148	78	
3	Kolno (gm)	a	523	239	8	44	453	200	
		b	610	266	31	58	525	268	
4	Mały Płock (gm)	a	275	106	2	26	215	104	
		b	341	155	6	48	277	116	
5	Stawiski (m i gm)	a	292	137	2	34	241	92	
		b	355	164	6	32	294	115	
6	Turośl (gm)	a	288	143	2	26	237	113	
		b	443	193	58	102	378	127	
Powiat Łomża			a	4547	2350	98	720	3080	1236
			b	5528	2772	139	889	3848	1434
1	Jedwabne (m)	a	90	46	0	14	63	21	
		b	119	64	2	13	83	31	

SYTUACJA NA RYNKU PRACY W WOJ. PODLASKIM W 2009R.

Lp.	Powiat miasta (m) gminy (gm) b) stan na dzień 30.06.2009r. b) stan na dzień 31.12.2009r.	Liczba bezro- botnych ogółem	w tym:					
			kobiety	zwolnieni z przyczyn dotyczących zakładu pracy	z pra- wem do zasięgu	w wieku 18-44 lata	pozost. bez pracy pow. 12 miesiący	
2	Łomża (m)	a	2 903	1 518	76	478	1 825	781
		b	3 487	1 751	88	556	2 252	912
3	Nowogród (m)	a	111	62	1	25	80	23
		b	129	64	3	29	89	34
4	Łomża (gm)	a	391	209	10	66	284	114
		b	460	246	10	84	354	133
5	Jedwabne (gm)	a	62	32	0	3	53	20
		b	77	40	0	6	68	20
6	Nowogród (gm)	a	47	22	1	8	37	10
		b	53	25	3	8	42	10
7	Miastkowo (gm)	a	154	73	0	22	118	59
		b	193	90	1	38	148	50
8	Piątnica (gm)	a	317	183	5	48	240	81
		b	375	203	11	46	295	92
9	Przytuły (gm)	a	49	19	0	3	38	6
		b	57	17	0	3	42	15
10	Śniadowo (gm)	a	118	46	2	19	100	30
		b	153	65	2	32	120	28
11	Wizna (gm)	a	134	68	3	16	110	36
		b	176	89	4	21	136	51
12	Zbójna (gm)	a	171	72	0	18	132	55
		b	249	118	15	53	219	58
Powiat Mońki		a	1488	686	47	152	1065	582
		b	1691	736	42	149	1218	566
1	Goniądz (m)	a	119	54	6	23	67	49
		b	129	53	3	13	73	47
2	Knyszyn (m)	a	156	68	7	15	88	76
		b	171	76	4	14	108	73
3	Mońki (m)	a	505	248	11	41	366	180
		b	544	245	15	48	386	178

SYTUACJA NA RYNKU PRACY W WOJ. PODLASKIM W 2009R.

Lp.	Powiat		Liczba bezrobotnych ogółem	w tym:				
	miasta (m) gminy (gm)	b) stan na dzień 30.06.2009r. b) stan na dzień 31.12.2009r.		kobiety	zwolnieni z przyczyn dotyczących zakładu pracy	z prawem do zasiłku	w wieku 18-44 lata	pozost. bez pracy pow. 12 miesięcy
4	Goniądz (gm)	a	93	43	5	14	78	35
		b	112	45	5	11	90	37
5	Jasionówka (gm)	a	68	27	2	4	52	25
		b	94	39	4	12	71	27
6	Jaświły (gm)	a	92	36	2	16	72	31
		b	113	42	1	8	91	30
7	Knyszyn (gm)	a	72	32	3	5	53	37
		b	80	40	4	5	61	37
8	Krypno (gm)	a	114	48	2	10	81	47
		b	130	55	1	16	90	47
9	Mońki (gm)	a	164	79	6	13	123	64
		b	182	78	2	14	139	58
10	Trzcianne (gm)	a	105	51	3	11	85	38
		b	136	63	3	8	109	32
Powiat Sejny		a	1641	698	9	364	1144	663
		b	1687	703	11	330	1199	648
1	Sejny (m)	a	565	243	3	176	373	168
		b	540	231	3	146	367	162
2	Giby (gm)	a	254	99	2	43	179	117
		b	275	105	2	65	185	107
3	Krasnopol (gm)	a	268	123	0	41	198	122
		b	289	128	0	41	221	120
4	Puńsk (gm)	a	261	116	3	56	177	111
		b	278	121	4	40	206	125
5	Sejny (gm)	a	293	117	1	48	217	145
		b	305	118	2	38	220	134
Powiat Siemiaty-cze		a	1190	541	7	182	781	365
		b	1406	645	8	136	950	405
1	Drohiczyn (m)	a	43	18	0	8	29	10
		b	60	22	0	4	37	11

SYTUACJA NA RYNKU PRACY W WOJ. PODLASKIM W 2009R.

Lp.	Powiat		Liczba bezrobotnych ogółem	w tym:				
	miasta (m) gminy (gm)	b) stan na dzień 30.06.2009r. b) stan na dzień 31.12.2009r.		kobiety	zwolnieni z przyczyn dotyczących zakładu pracy	z prawem do zasiłku	w wieku 18-44 lata	pozost. bez pracy pow. 12 miesięcy
2	Siemiatycze (m)	a	490	216	2	89	316	124
		b	554	254	3	70	373	135
3	Drohiczyn (gm)	a	56	32	0	0	41	18
		b	65	33	1	3	49	25
4	Dziadkowice (gm)	a	48	27	0	3	39	20
		b	48	30	0	2	41	19
5	Grodzisk (gm)	a	56	25	1	6	36	22
		b	66	30	0	2	47	21
6	Nurzec Stacja (gm)	a	193	82	2	33	123	72
		b	243	107	2	16	153	81
7	Mielnik (gm)	a	59	27	0	5	39	21
		b	78	40	0	9	55	21
8	Milejczyce (gm)	a	73	24	0	14	44	24
		b	80	30	0	7	52	27
9	Perlejewo (gm)	a	31	18	0	3	27	7
		b	43	19	0	3	40	10
10	Siemiatycze (gm)	a	141	72	2	21	87	47
		b	169	80	2	20	103	55
Powiat Sokółka		a	3968	1707	75	406	2741	1530
		b	4440	1987	98	405	3107	1816
1	Dąbrowa Białostocka (m)	a	508	206	13	40	323	224
		b	528	230	15	39	344	259
2	Krynki (m)	a	178	80	2	21	110	63
		b	224	108	3	35	149	81
3	Sokółka (m)	a	1250	597	30	138	823	385
		b	1447	681	36	170	955	481
4	Suchowola (m)	a	162	49	3	10	109	75
		b	171	58	3	10	107	83
5	Dąbrowa Białostocka (gm)	a	342	143	8	23	269	168
		b	374	166	10	13	299	197

SYTUACJA NA RYNKU PRACY W WOJ. PODLASKIM W 2009R.

Lp.	Powiat		Liczba bezrobotnych ogółem	w tym:				
	miasta (m)	gminy (gm)		kobiety	zwolnieni z przyczyn dotyczących zakładu pracy	z prawem do zasiłku	w wieku 18-44 lata	pozost. bez pracy pow. 12 miesięcy
	b) stan na dzień 30.06.2009r.							
	b) stan na dzień 31.12.2009r.							
6	Janów (gm)	a	120	44	1	16	78	40
		b	153	62	2	21	114	48
7	Korycin (gm)	a	91	36	1	12	67	32
		b	111	45	0	9	79	39
8	Krynki (gm)	a	39	18	0	4	28	19
		b	36	18	1	3	27	17
9	Kuźnica Białostocka (gm)	a	229	97	2	42	167	78
		b	236	108	4	19	180	93
10	Nowy Dwór (gm)	a	171	60	3	6	132	93
		b	190	71	4	13	145	105
11	Sidra (gm)	a	160	65	4	23	113	56
		b	175	74	7	15	126	65
12	Sokółka (gm)	a	378	178	3	38	282	135
		b	416	198	7	30	313	162
13	Suchowola (gm)	a	165	55	2	10	124	96
		b	183	80	2	9	139	99
14	Szudziałowo (gm)	a	175	79	3	23	116	66
		b	196	88	4	19	130	87
Powiat Suwałki		a	3988	2143	99	800	2629	770
		b	4912	2617	129	723	3358	1013
1	Suwałki(m)	a	2958	1564	82	632	1861	557
		b	3566	1896	112	554	2326	753
2	Bakałarzewo (gm)	a	71	43	2	20	58	9
		b	99	59	2	10	79	18
3	Filipów (gm)	a	202	123	3	15	137	56
		b	268	136	5	29	195	69
4	Jeleniewo (gm)	a	68	43	1	10	56	16
		b	106	61	0	16	89	16
5	Przerośl (gm)	a	69	34	0	10	57	12
		b	108	56	1	10	86	14

SYTUACJA NA RYNKU PRACY W WOJ. PODLASKIM W 2009R.

Lp.	Powiat miasta (m) gminy (gm) b) stan na dzień 30.06.2009r. b) stan na dzień 31.12.2009r.	Liczba bezro- botnych ogółem	w tym:					
			kobiety	zwolnieni z przyczyn dotyczących zakładu pracy	z pra- wem do zasiłku	w wieku 18-44 lata	pozost. bez pracy pow. 12 miesiący	
6	Raczki (gm)	a	173	93	5	33	126	24
		b	196	106	2	25	147	25
7	Rutka Tartak (gm)	a	57	34	2	8	50	9
		b	64	40	2	6	55	13
8	Suwałki (gm)	a	222	122	2	46	161	45
		b	271	141	4	42	191	55
9	Szypliszki (gm)	a	118	67	2	19	85	27
		b	164	87	0	25	131	34
10	Wiżajny (gm)	a	50	20	0	7	38	15
		b	70	35	1	6	59	16
Powiat Wysokie Mazowieckie		a	1706	814	39	175	1266	412
		b	1893	810	52	206	1406	352
1	Ciechanowiec (m)	a	238	121	6	21	161	66
		b	261	107	7	18	179	52
2	Wysokie Mazowieckie (m)	a	345	159	7	42	250	62
		b	424	186	14	70	298	70
3	Ciechanowiec (gm)	a	80	36	4	6	58	22
		b	82	32	2	7	57	15
4	Czyżew Osada (gm)	a	171	82	5	27	118	45
		b	179	81	3	19	120	27
5	Klukowo (gm)	a	96	47	2	11	74	25
		b	106	44	1	7	91	21
6	Kobylin Bo- rzymy (gm)	a	40	17	1	5	34	12
		b	52	26	0	4	44	9
7	Kulesze Kościelne (gm)	a	74	36	0	4	64	22
		b	89	46	2	7	79	20
8	Nowe Piekuty (gm)	a	77	38	5	11	67	19
		b	98	47	6	12	85	19
9	Sokoły (gm)	a	180	86	5	18	132	44
		b	195	76	9	25	147	39

SYTUACJA NA RYNKU PRACY W WOJ. PODLASKIM W 2009R.

Lp.	Powiat		Liczba bezrobotnych ogółem	w tym:				
	miasta (m)	gminy (gm)		kobiety	zwolnieni z przyczyn dotyczących zakładu pracy	z prawem do zasiłku	w wieku 18-44 lata	pozost. bez pracy pow. 12 miesięcy
		b) stan na dzień 30.06.2009r.						
		b) stan na dzień 31.12.2009r.						
10	Szepietowo (gm)	a	258	124	1	17	192	56
		b	262	102	5	24	189	50
11	Wysokie Mazowieckie (gm)	a	147	68	3	13	116	39
		b	145	63	3	13	117	30
Powiat Zambrów		a	2143	1009	16	284	1574	609
		b	2669	1309	30	291	2024	611
1	Zambrów (m)	a	1297	606	8	195	913	351
		b	1659	823	21	197	1188	377
2	Kołaki Kościelne (gm)	a	63	22	0	5	55	15
		b	86	31	1	6	78	18
3	Rutki (gm)	a	319	158	1	25	242	118
		b	360	163	2	27	288	94
4	Szumowo (gm)	a	139	61	3	21	107	35
		b	180	83	1	20	151	35
5	Zambrów (gm)	a	325	162	4	38	257	90
		b	384	209	5	41	319	87

SYTUACJA NA RYNKU PRACY W WOJ. PODLASKIM W 2009R.

Wykres 1. Liczba bezrobotnych i stopa bezrobocia¹⁾ (% udział bezrobotnych w liczbie aktywnych zawodowo) w woj. podlaskim w latach 2002-2009 (stan w końcu kwartału)

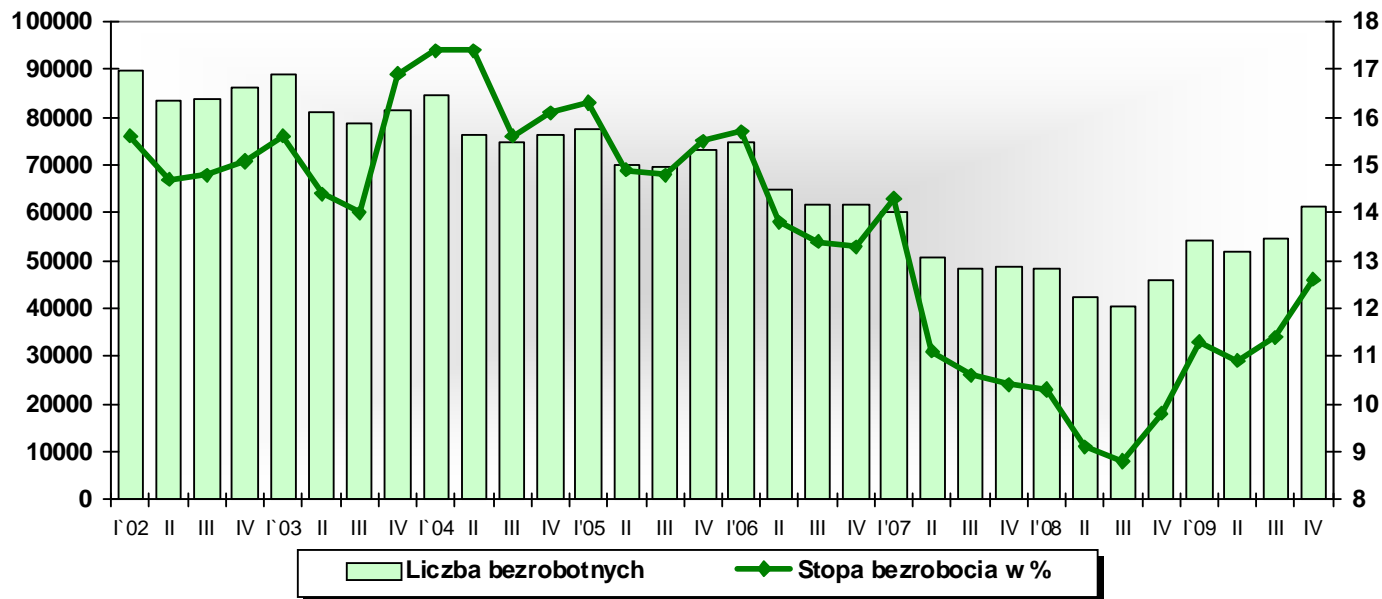

¹⁾ od IV kwartału 2003r. podana została stopa bezrobocia skorygowana na podstawie wyników Narodowego Spisu Powszechnego 2002

Wykres 2. Poziom bezrobocia w woj. podlaskim w latach 2002-2009 (stan w końcu miesiąca)

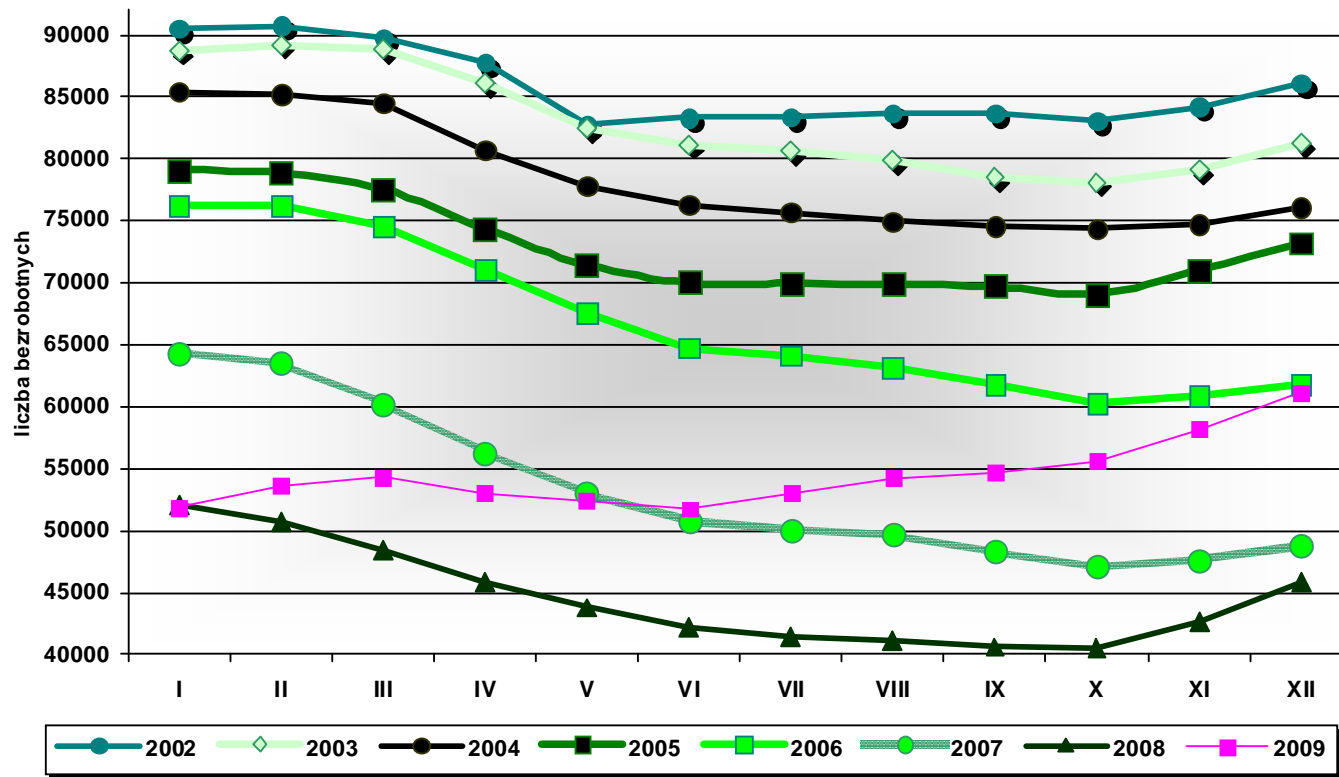

Wykres 3. Bezrobotni zarejestrowani w powiatowych urzędach pracy woj. podlaskiego w latach 2002-2009 (stan w końcu roku)

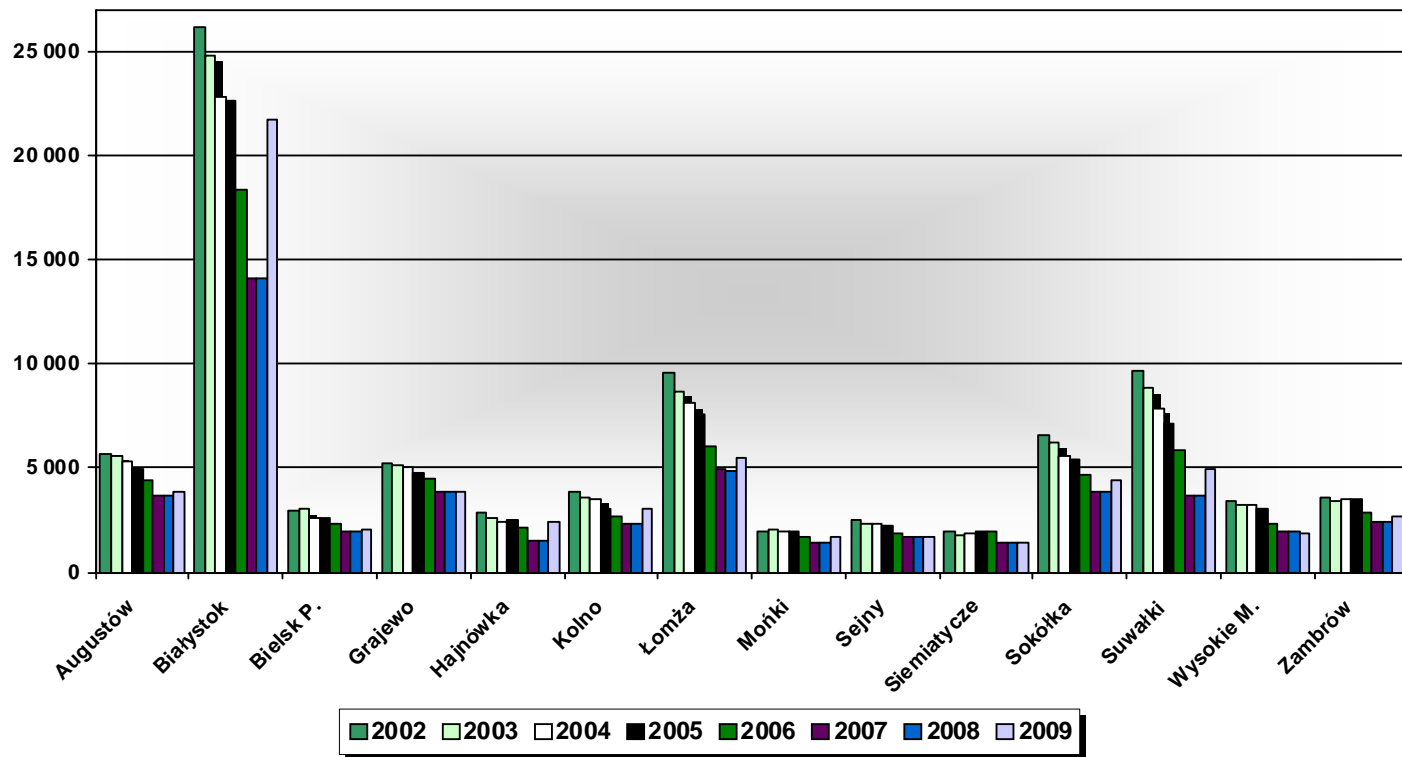

Wykres 4. Zmiany w poziomie bezrobocia („przyływy” i „odływy”) w woj. podlaskim w latach 2002-2009 (w kwartale)

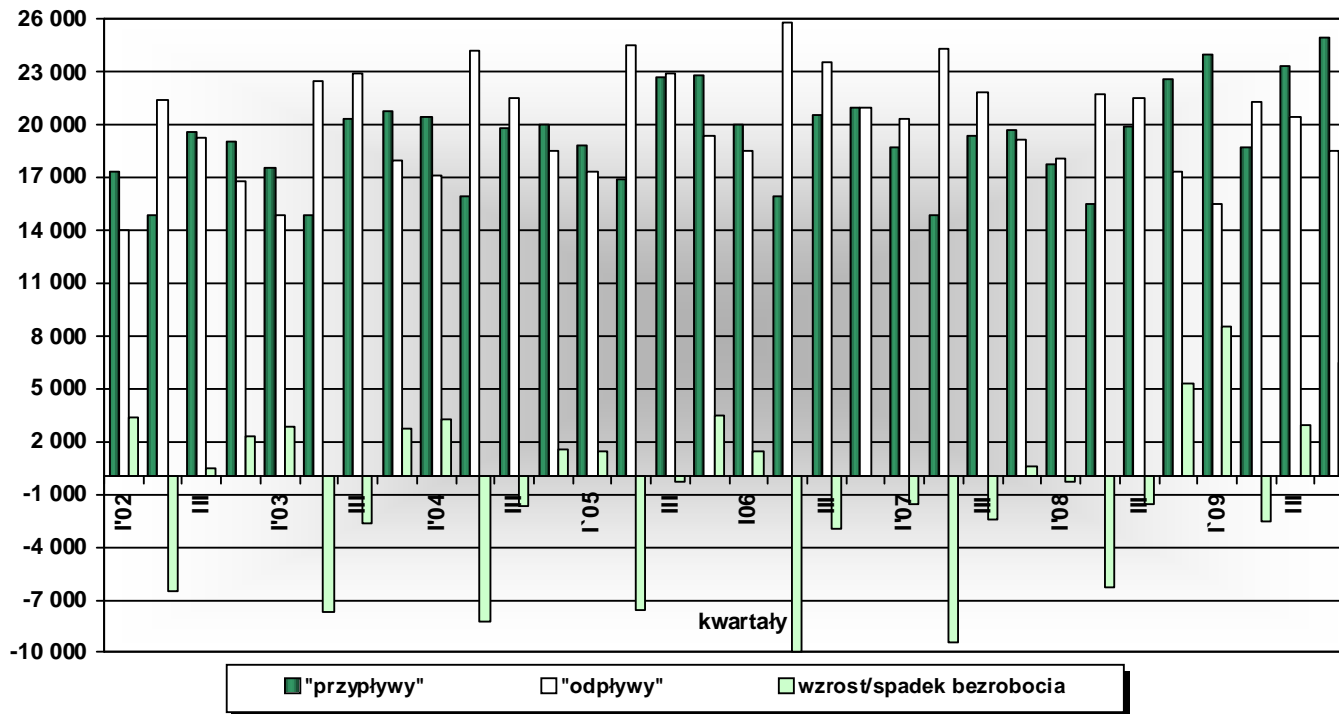

Wykres 5. Bezrobotni ogółem, w tym kobiety i mężczyźni w woj. podlaskim w latach 2003-2009 (stan w końcu kwartału)

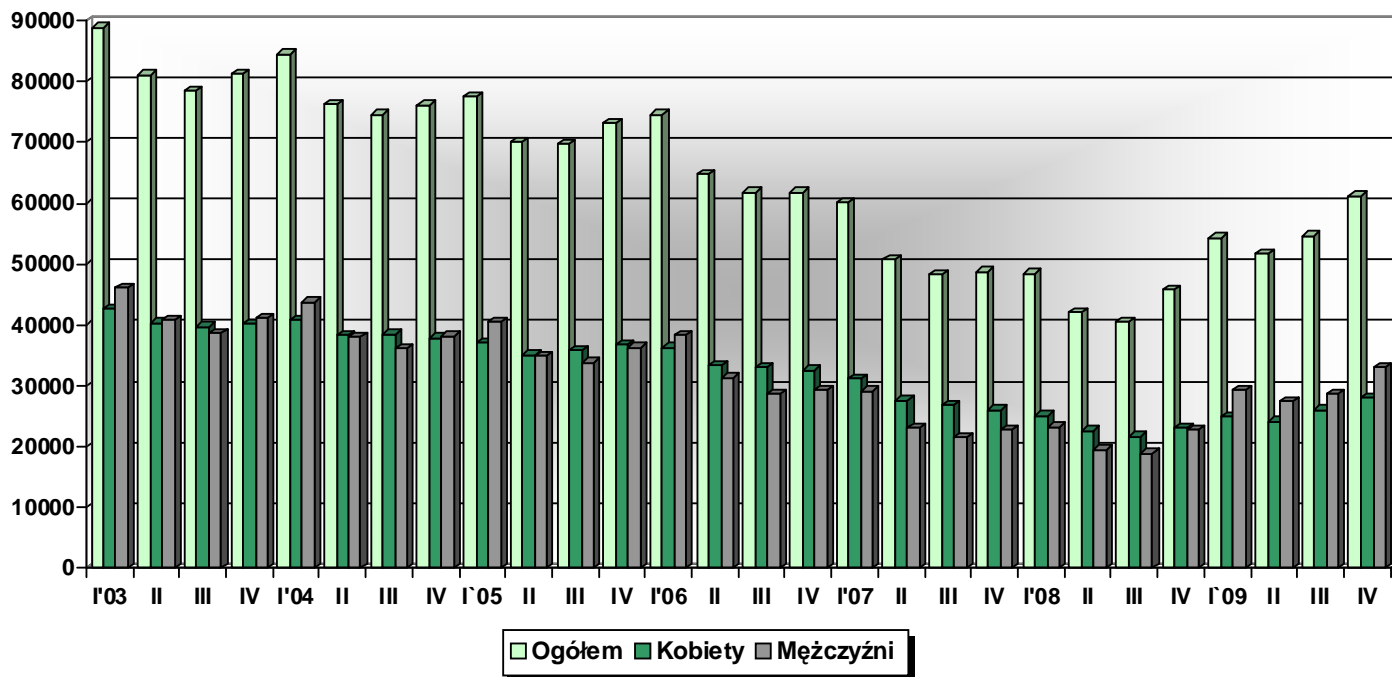

Wykres 6. Bezrobotni ogółem, w tym z prawem do zasiłku i bez prawa do zasiłku w woj. podlaskim w latach 2003-2009 (stan w końcu kwartału)

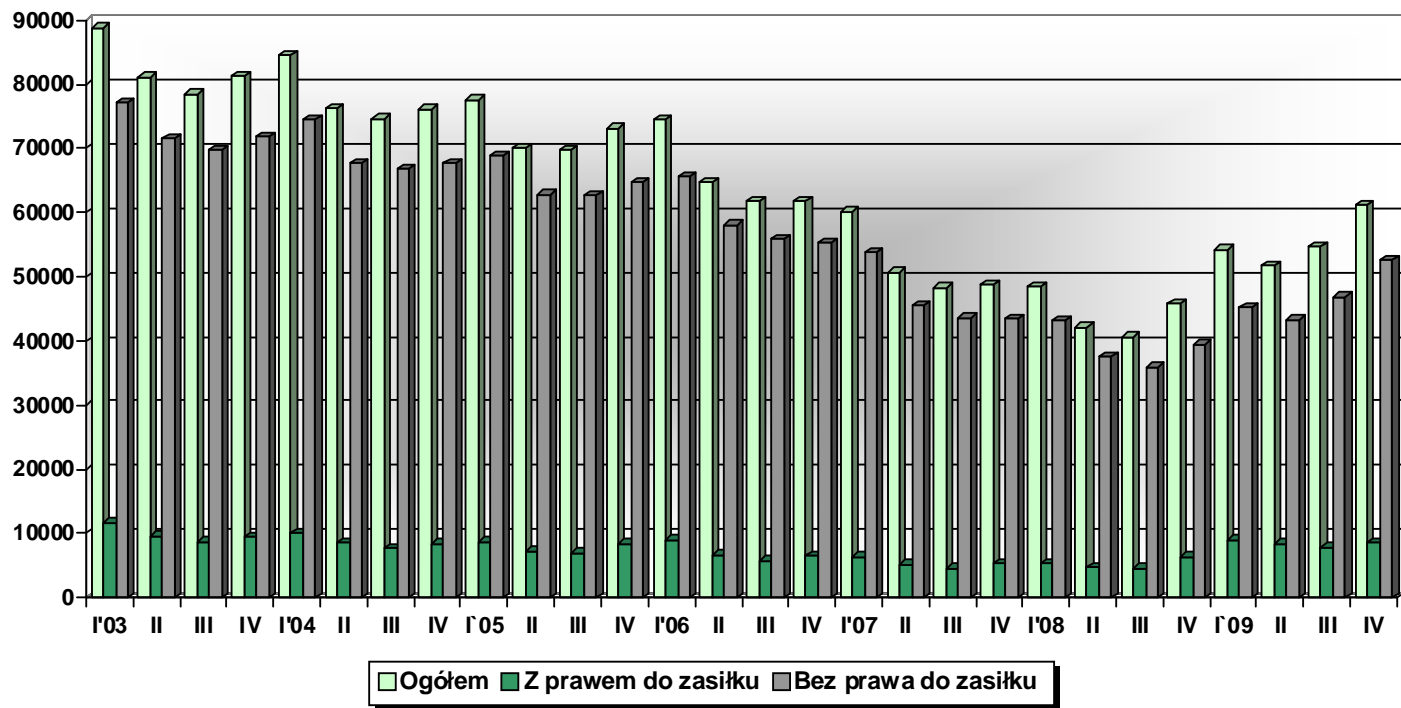

Wykres 7. Bezrobotni ogółem, w tym zamieszkali na wsi w latach 2003-2009 (stan w końcu kwartału)

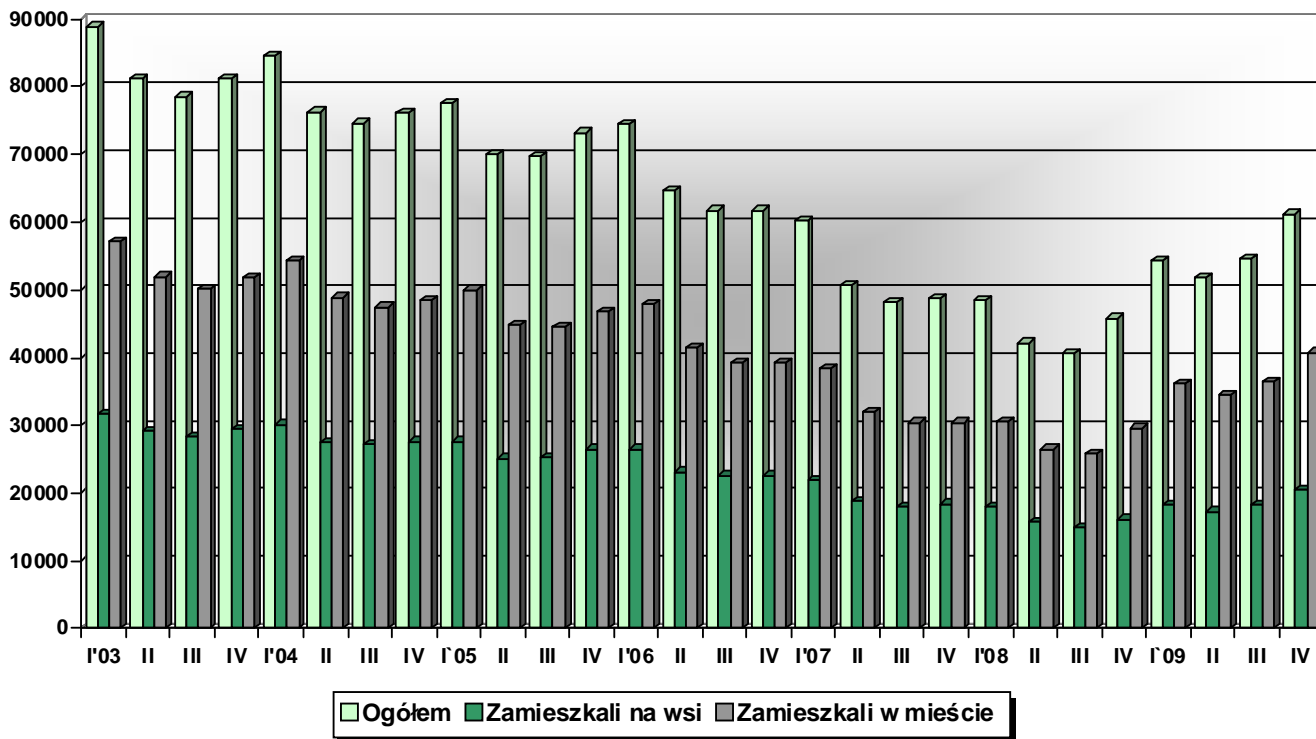

Wykres 8. Bezrobotni w woj. podlaskim wg grup wieku w latach 2001- 2009 (stan w końcu roku)

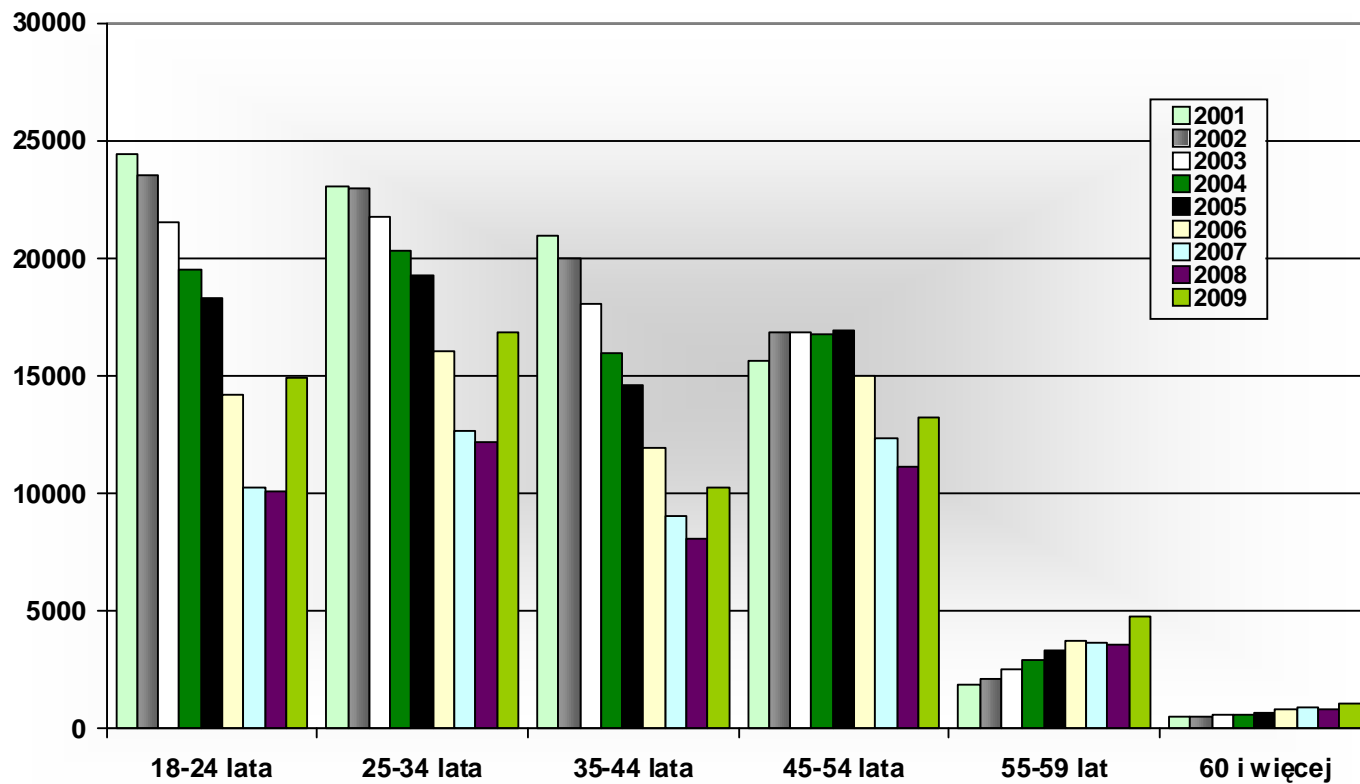

Wykres 9. Bezrobotni w woj. podlaskim wg wykształcenia w latach 2001-2009 (stan w końcu roku)

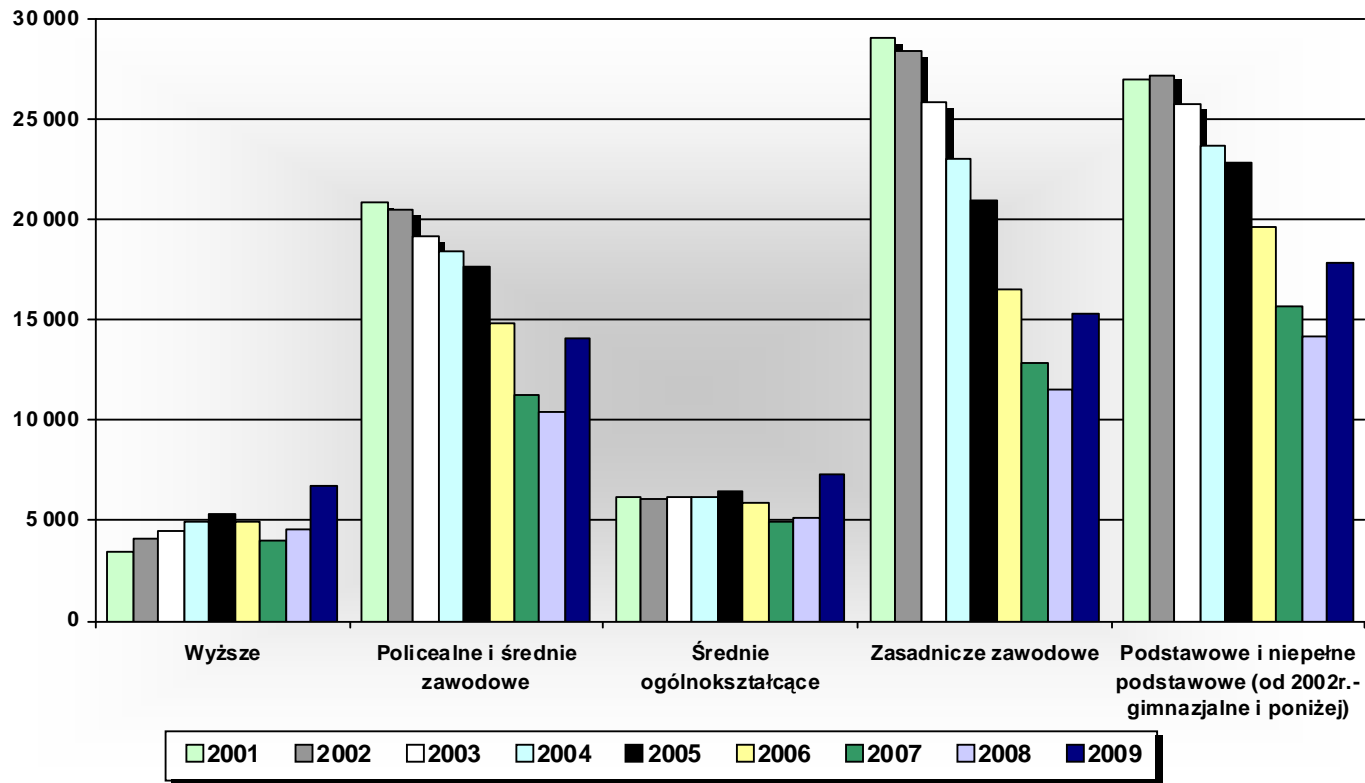

Wykres 10. Bezrobotni w woj. podlaskim według rodzaju działalności ostatniego miejsca pracy w latach 2002-2008 (stan w końcu roku)

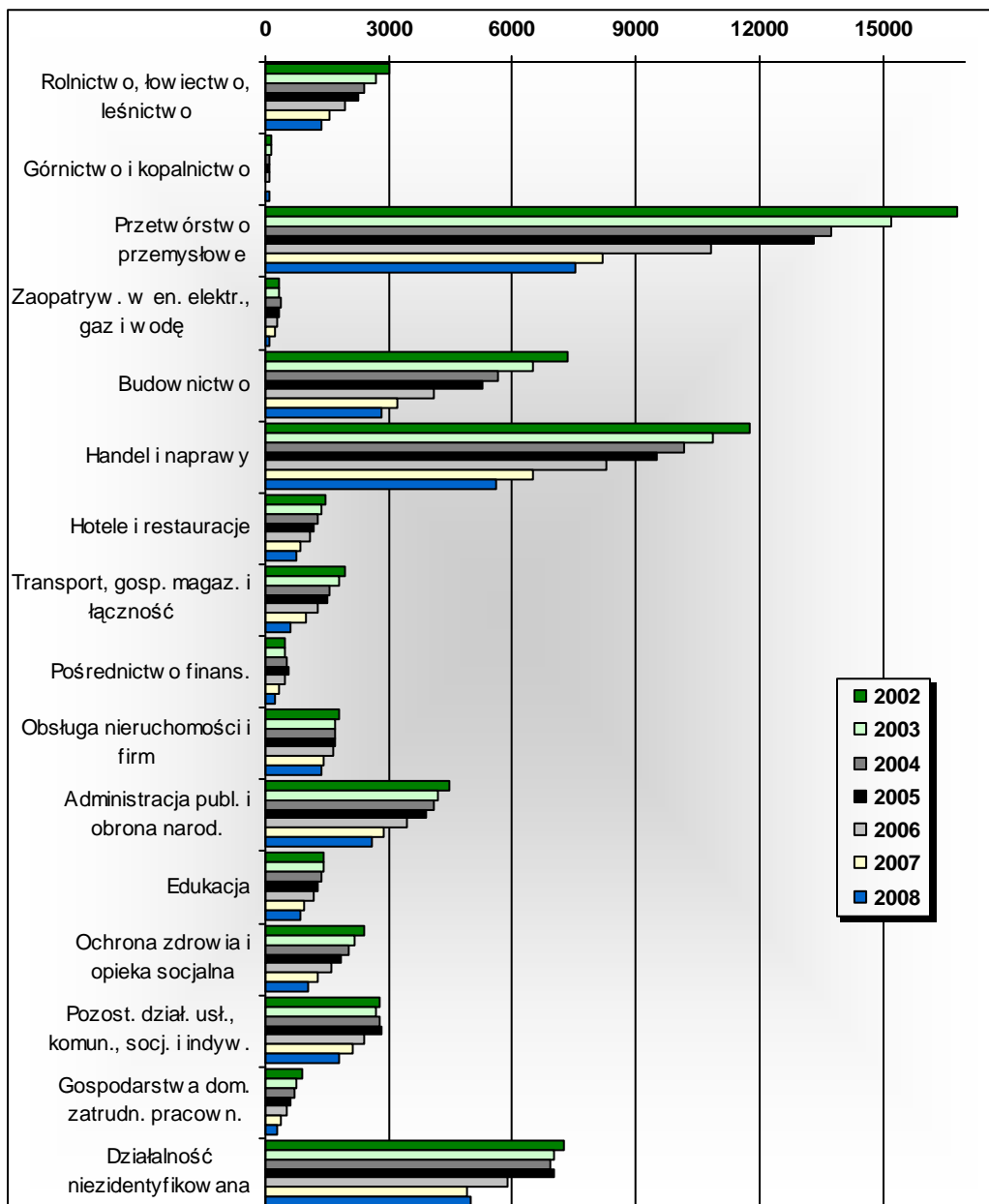

Wykres 11. Bezrobotni w woj. podlaskim według grup zawodów w latach 2000-2009 (stan w końcu roku)

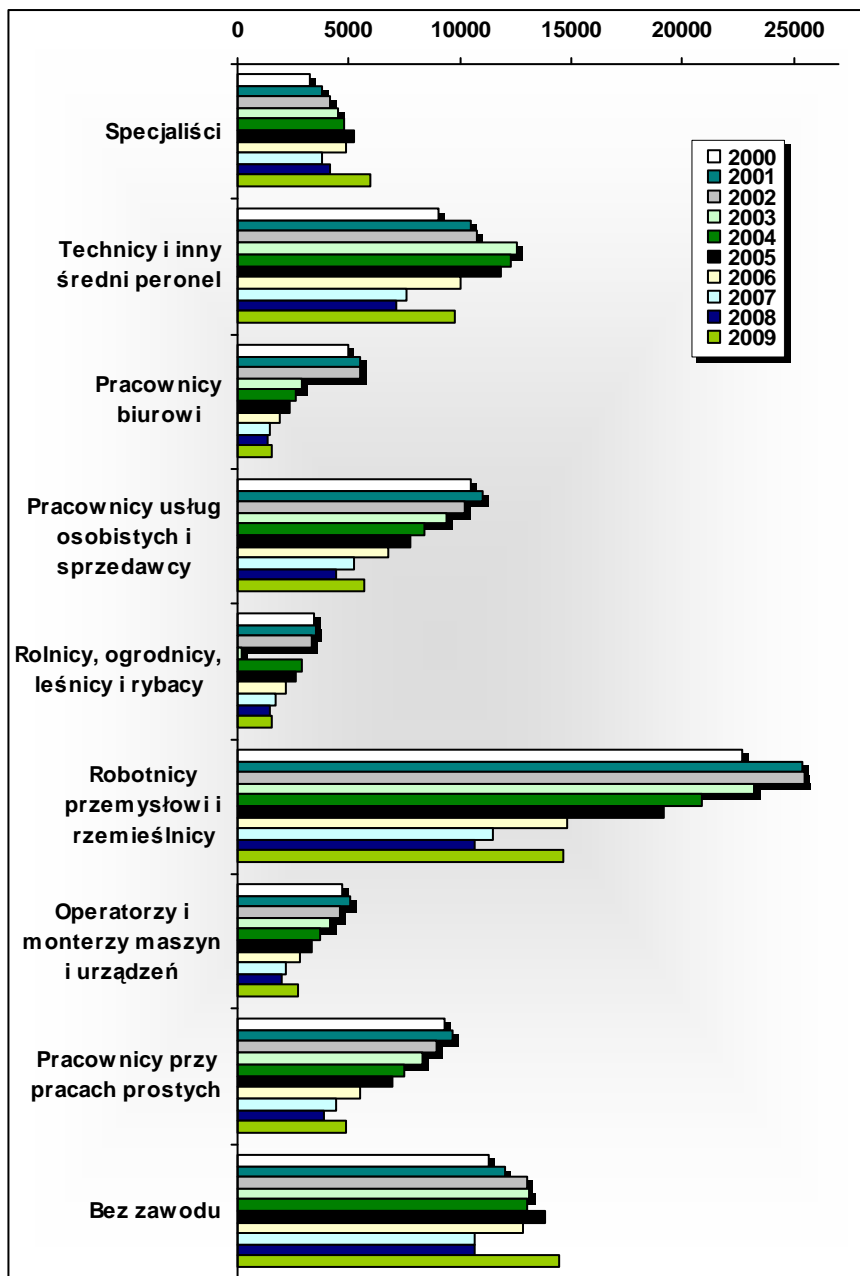

Wykres 12. Oferty pracy zgłoszone do urzędów pracy woj. podlaskiego w latach 2002-2009 (w kwartale)

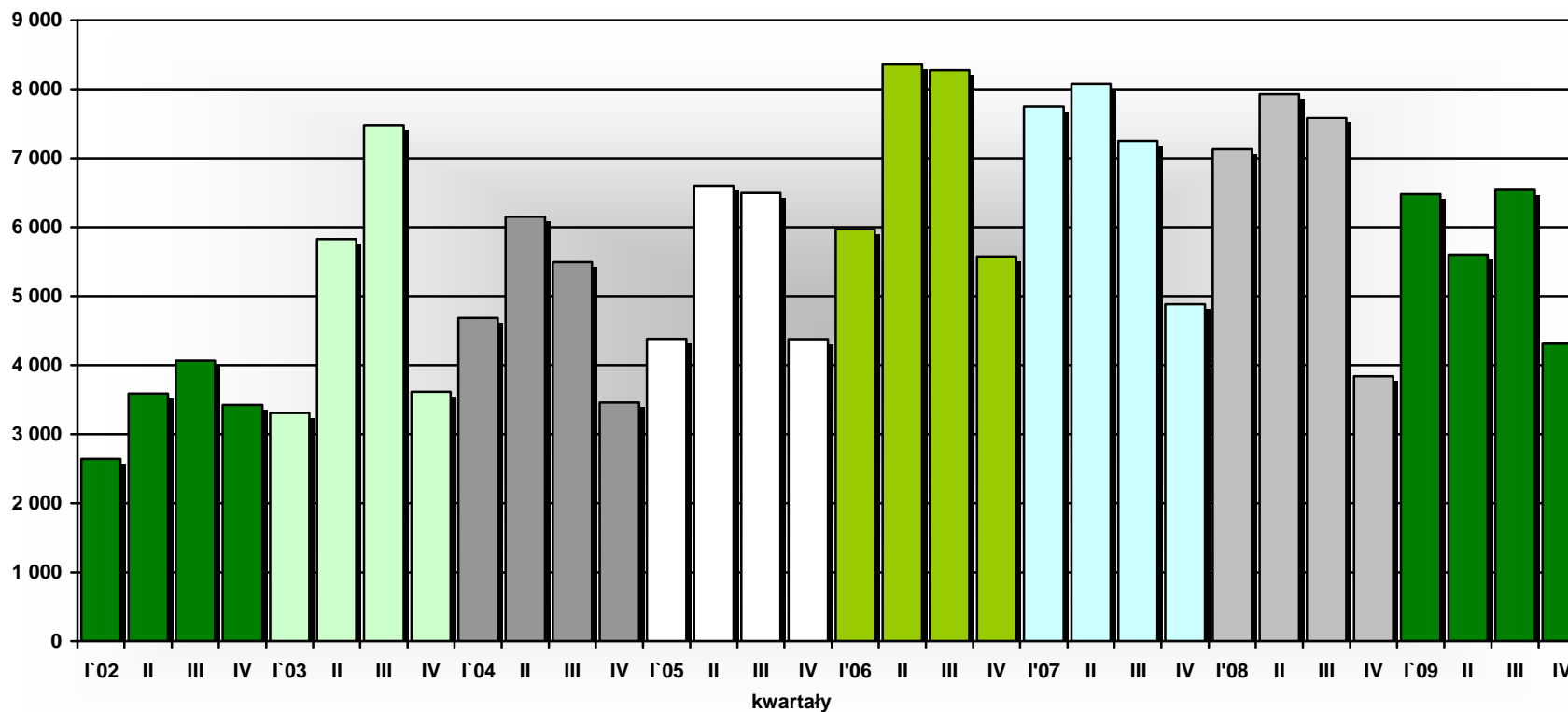

Wykres 13. Podjęcia pracy w woj. podlaskim w latach 2002-2009 (w kwartale)

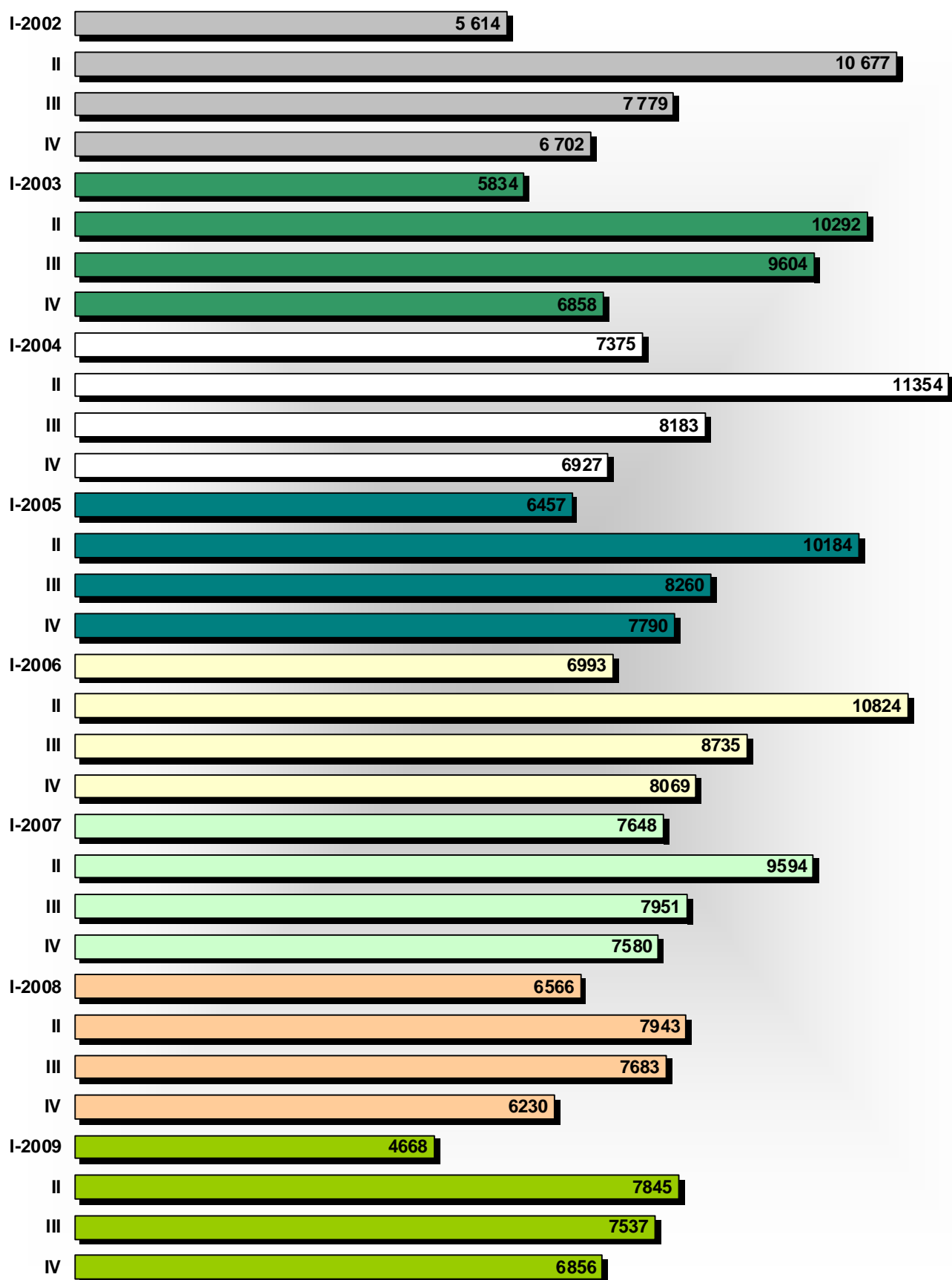

Wykres 14. Osoby bezrobotne objęte aktywnymi formami przeciwdziałania bezrobociu w woj. podlaskim w latach 2000-2009 (w roku)

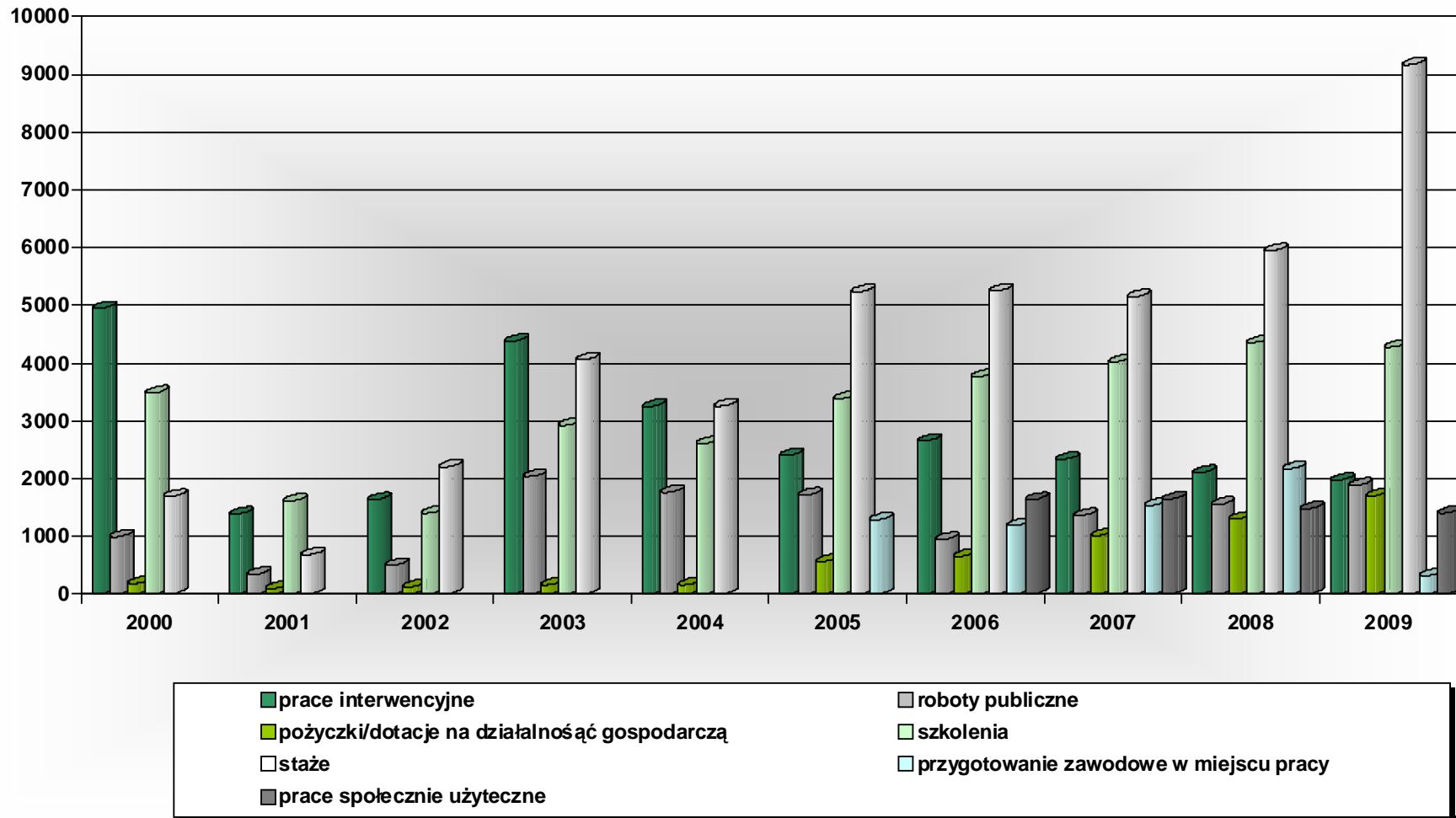

Wykres 15. Wydatki z Funduszu Pracy w woj. podlaskim w latach 2000-2009 (w tys. zł.)

